ANO 27 · SABADO, 9 DE AGOSTO DE 1947 · N.º 8872

Diario de Lisbôa

DIRECTOR — JOAQUIM MANSO

TELEFONES: P. B. X. 20271, 20272, 20273
ENDEREÇO TELEGRAFICO: *DIBOA*

REDACÇÃO, COMPOSIÇÃO E IMPRESSÃO RUA LUZ SORIANO, 44 a 48 — LISBOA

PROPRIEDADE DA RENASCENÇA GRAFICA
ADMINISTRAÇÃO — RUA DA ROSA, 57, 2.º

EDITOR — JOÃO CHRISOSTOMO DE SA
NUMERO AVULSO: 80 CENTAVOS

Brasil e Inglaterra

O acordo cultural entre a Inglaterra e o Brasil interessa a todos nós, portugueses, de maneira muito especial. Quase nem seria preciso dizer porquê. Mas nunca é demais acentuar que foi sempre grato aos nossos amigos ingleses ver as relações de viva e velha amizade, que nos ligam ao Brasil, aumentadas, ampliadas e fortalecidas. Nem, confesse-se, pode surpreender-nos que assim aconteça. A politica do Atlantico—há tantos anos preconizada e delineada, e hoje em pleno triunfo—impõem estreita colaboração entre o Brasil, a Grã-Bretanha e Portugal, não esquecendo, claro está, a posição da América do Norte em tal afirmação de compreensivo afecto. Por muito que se proclame o contrário, por importantes que pareçam os obstáculos que certos péssimistas ou cépticos lobrigam no caminho, aliás arejado e nada exclusivista de mais cooperações, da concórdia luso-brasileira, esta é cada vez maior e a Inglaterra olha-a e considera-a utilissima aos seus próprios interesses e aspirações. Facto que nos regozija e que, pela minha parte—e por quantos, a começar pelo seu director, trabalham neste jornal —recebeu sempre decidido, e sem exagero o declaro, espontaneo e eficaz aplauso e apoio.

Não esqueço que, na despedida do presidente António José de Almeida do Rio de Janeiro, em 1922, o embaixador britanico efusivamente o felicitou a bordo do navio onde aquele nobre representante da Pátria Portuguesa regressava a Lisboa. O momento foi de particular e inolvidável emoção, encerrando a apoteótica viagem de consagradora maneira. Desde então, aliás, avançou-se dia a dia no intimo conhecimento dos fraternos laços, que nos prendem ao Brasil. Aproveitando a expressão lirica de Junqueiro, que ninguém ignora—«conhecer é amar». No

JOÃO DE BARROS

(Continua na pag. central)

CAIU DIANTE DE NOVA YORK

um avião comercial e morreram 3 pessoas

NOVA YORK, 8—Um avião das linhas aereas americanas despenhou-se, ontem, á noite, em Flushing Bay. Foram enviadas imediatamente lanchas de socorro. O avião dirigia-se para o aeroporto de La Guardia, caindo pouco antes de entrar na pista. Está na baia com as rodas voltadas para cima. A baía de Flushing está situada no litoral setentrional de Long Island, em frente da cidade de Nova York.

O avião, que podia transportar 21 passageiros, apenas conduzia 5. Crê-se que três morreram. As lanchas salvaram os outros dois.—(R.).

100 cadetes argentinos

chegaram hoje a Lisboa

a bordo de um navio-escola

Vindo de San Sebastian, entrou esta manhã no Tejo o cruzador-escola «La Argentina», da Marinha de Guerra argentina, que anda pelos mares da Europa e do Mediterraneo em cruzeiro de instrução de 100 cadetes da Armada daquele país, missão idêntica áquela que o trouxe a Lisboa no ano passado.

O navio, que desloca 7.500 toneladas e tem como armamento principal 9 canhões de 152mm, salvou á terra, com a bandeira portuguesa içada, em frente de Belem, saudação a que respondeu o forte do Bom Sucesso. Quando o «La Argentina» chegou em frente da Estação Maritima de Alcantara, onde atracou pouco depois, entraram a bordo um oficial delegado do comodoro da frota portuguesa, o 1.º tenente sr. Alves Lopes, oficial português de ligação, e o consul da Argentina.

Pelas 11 horas, o sr. capitão de mar e guerra José Almagro, comandante do cruzador, desembarcou e foi á legação do seu país saudar o respectivo ministro, e ao Ministério da Marinha, para apresentar cumprimentos aos srs. comandante Américo Tomás, almirante major general da Armada e comodoro da Força Naval da Metrópole, cumprimentos que serão retribuidos durante a tarde.

A's 14 horas, esteve a bordo o sr. ministro da Argentina, que foi agradecer os cumprimentos do comandante Almagro.

Durante a tarde, desembarcaram os primeiros grupos de oficiais, cadetes e marinheiros em visita á cidade.

Amanhã, ás 18 e 30, há recepção no Avis Hotel, oferecida pelo sr. ministro da Argentina.

O «La Argentina», que larga do Tejo no dia 13, visitará o porto russo de Odessa de 26 de Setembro a 2 de Outubro e deve estar de regresso a Buenos Aires, no dia 30 de Novembro.

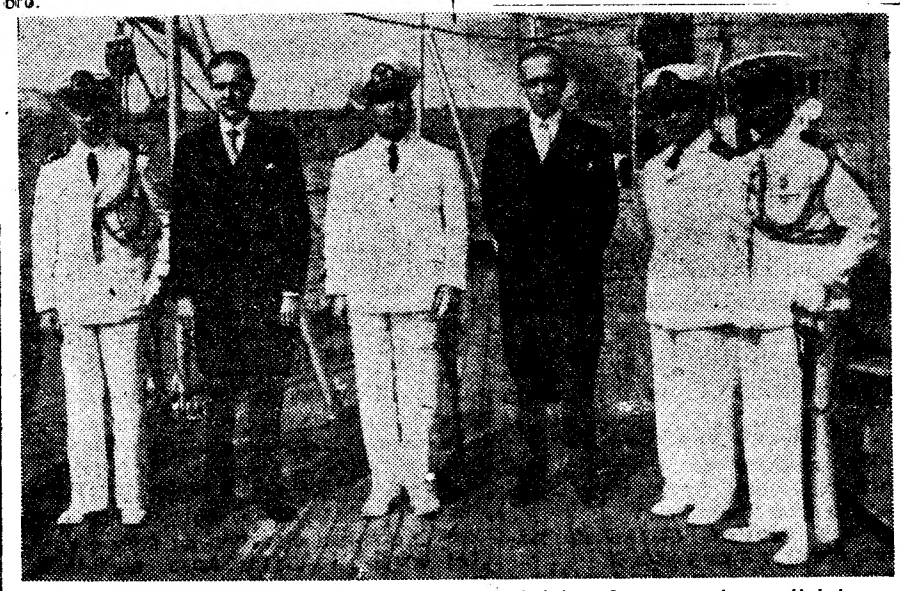

O comandante do «La Argentina», com o ministro do seu país e oficiais argentinos e portugueses

Ramadier

põe esta tarde

a questão de confiança

e não se prevêem

os resultados da votação

PARIS, 9 — O Partido Republicano Popular, o maior da coligação governamental, decidiu hoje opor-se a uma parte da proposta do Governo para as eleições municipais, sobre a qual o Primeiro Ministro, Paul Ramadier, pedirá hoje um voto de confiança á Assembleia.—(Reuter).

O problema do funcionalismo

PARIS, 9. — Serão dispensados os serviços de 300.000 funcionários publicos franceses, se a Assembleia Nacional concordar com as propostas anunciadas, ontem á tarde, por Robert Schuman, ministro das Finanças. As reduções propostas limitar-se-ão ás administrações centrais. Os funcionários publicos demitidos receberiam três meses de ordenado, como compensação.—(Reuter).

UMA «GARGANTA» QUE DESAPARECE

A nova rua marginal

que ligará o Cais do Sodré ao Terreiro do Paço

deve ser aberta ao trânsito

em Maio do próximo ano

A avenida marginal, que Duarte Pacheco idealizou, prolongando-a de 24 de Julho até ao Poço do Bispo, vai-se tornando uma realidade de pouco a pouco, embora haja esperanças de que a morosidade com que estão a ser executadas as várias fases do plano se transforme em rapidez, devido ás maiores facilidades de aquisição dos materiais necessários e ao facto de estarem a ser desalojadas as instalações existentes nos terrenos a ocupar com a nova artéria.

Ao mesmo tempo que se estabelecerá uma ligação rápida entre as zonas ocidental e oriental da cidade, resolver-se-á um dos maiores problemas de transito de Lisboa: o que representa a existência da apertada «garganta» da Rua do Arsenal.

A Camara Municipal —que está a procurar solucionar esse problema, em colaboração com vários organismos do Estado nele interessados, e de quem dependem diversos terrenos a utilizar—resolveu já anunciar para o próximo dia 27 a praça destinada á adjudicação dos trabalhos de construção imediata de uma rua marginal, embora com caracter provisório, entre o Cais do Sodré e a Praça do Comércio.

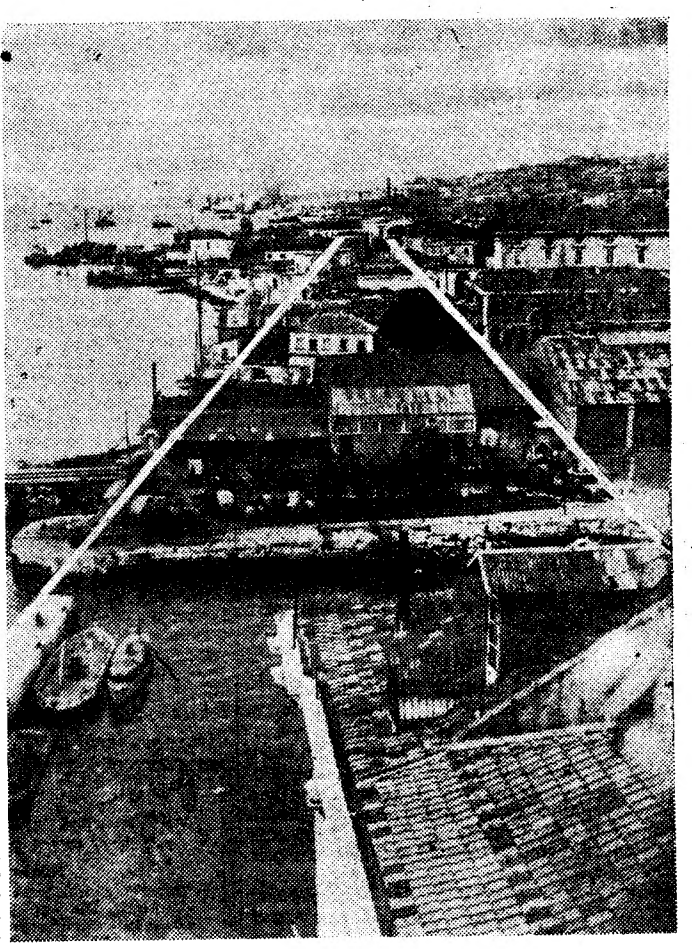

Um àspecto do local onde vão fazer as demolições e aterros para dar lugar à nova arteria marginal que ligarà o Terreiro do Paço ao Cais do Sodré

Embora com esse caracter, a base de licitação do respectivo concurso está fixada em 1.500 contos.

A nova artéria terá uma faixa de rodagem com a área de 5.640 metros quadrados, será calçada em cubos de granito e terá passeios e placas em calçada á portuguesa de vidraço.

O prazo máximo para a execução desta obra é de 180 dias, incluindo domingos e feriados, de modo que, se ele não for alterado, a nova artéria deve estar aberta ao transito em Maio de 1948.

O que vai desaparecer

A empreitada para o inicio da nova rua— que depois será integrada na respectiva avenida—não abrangerá o aterro da «caldeirinha» e da doca seca do antigo Arsenal de Marinha, mas compreenderá, além dos trabalhos de pavimentação, esgotos e muros de vedação, demolições que farão desaparecer: todo o muro de vedação do recinto do Arsenal, desde o edificio da Administração Geral do Porto de Lisboa, até ao enfiamento do lado oriental do Largo do Corpo Santo, numa extensão aproximada de 115 metros; as oficnas dos Serviços Náuticos, anexas á Sala do Risco; o antigo Clube dos Aspirantes; a antiga Casa dos Fornos; a parte Sul do Depósito de Minas; as antigas oficinas de serralharia; o barracão das embarcações oficiais; o telheiro dos mastros; o dispensário; e antiga Casa dos Pilotos.

Projectos houve muitos...

Já desde 1870 que se pensava em ligar, por uma artéria marginal, as Praças do Comércio e Duque da Terceira, para fugir á «garganta» da Rua do Arsenal. Longe estaria de pensar o marquês de Pombal, quando resolveu construi-la, com largura considerável para a época, após o terramoto, a fim de estabelecer uma ligação costeira entre a Baixa e o Corpo Santo, que, passado pouco mais de um século, ela fosse considerada estreita demais para o transito.

Várias foram as soluções sugeridas, e numerosos os projectos apresentados, no sentido de facilitar a circulação entre o bairro central e a parte ocidental de Lisboa, pela margem do Tejo.

Alargamento da passagem pela Rua do Arsenal: Sugestão do engenheiro Miguel Pais, em 1882: corte, numa extensão de 18 metros em cada face, formando um «pan coupé», do prédio que forma a esquina daquela rua para o Largo do Municipio (de futuro, prevendo a insuficiência destes meios, preconizou, também, a demolição dos prédois do lado Norte, entre aquele largo e o Corpo Santo). Em 1890, o engenheiro Pereira da Silva apresentou a sugestão de se abrir um tunel ou galeria com 10

(Continua na pag. central)

Vida desportiva

CICLISMO

A «Volta a Portugal» realiza-se este ano e começa no dia 24 de Agosto

Está definitivamente assente a efectivação da «Volta a Portugal», de ciclismo, a maior competição portuguesa da especialidade. A prova deste ano não será organizada pelo «Diário de Noticias», nem por outro qualquer jornal, apesar de se terem feito diligências nesse sentido, mas pela Federação Prtuguesa de Ciclismo, no aspecto técnico, apoiada na base financeira de uma comissão de benfiquistas.

A «Volta a Portugal» terá inicio no próximo dia 24, ocupando o cargo de director da corrida o sr. Bevvindo Cardoso.

Hoje, pelas 19 horas, efectua-se uma reunião dos dirigentes do ciclismo com os representantes dos jornais para troca de impressões sobre o assunto.

A actuação dos portugueses no «Grande Premio Marca»

MADRID, 9—Os corredores portugueses marcaram na 1.ª etapa da prova ciclista do diário «Marca», conforme fora anunciado a um redactor de Efe pelos directores do Benfica que os acompanham, garantindo o entusiasmo de todos e a sua boa preparação. Assim, Martins iniciou com combatividade uma fuga depois da saida de Alcalá de Henares, só conseguindo ser alcançado em Almazan depois de 65 quilómetros de boa corrida. Também Rebelo conseguiu a vantagem de 4 minutos na subida de Puerto Piqueras, onde depois Langarica empregou o maior esforço com vista ao Premio de Montanha.

Na classificação geral os portugueses ficaram nos seguintes lugares: 7.º, Martins, com 10 h., 11 m. e 9 s.; 11.º, Mourão com 10 h., 22 m., e 30 s.; 17.º, Jacinto com 10 h., 27 m. e 18 s.; 21.º, Imperio com 10 h., 29 s. e 10 s.

Hoje o percurso é de Logroño a Pamplona num total de 138 quilómetros. A saida é ás 14 horas, com chegada ás 17, mais quatro voltas urbanas que terminarão pelas 18 e 30. Na Cuesta del Perdon faz-se a 2.ª contagem para o Premio da Montanha á cabeça do qual vai Langarica com 3 pontos, seguido de Bernardo Ruiz com 2 e do belga Depoorte com I.—(Efe).

LUTA LIVRE

José Luís fez «match» nulo com o campeão belga

O espectáculo de ontem no Estádio Mayer revestiu-se de dois aspectos diferentes, lutas agradáveis, para quem gosta de apreciar a aplicação de golpes e a sua sequência na resposta e luta de «catch», dentro e fora do «ring», para os que se deliciam com as «atitudes ferozes» dos lutadores.

Dentro do aspecto «espectáculo», o elenco que se exibe no Mayer, cumpre integralmente o papel que lhe cabe. Saludes e Damian, foram ontem dois «autenticos profissionais».

José Luís e J. Sulon, que constituiam outro «cartaz» da noite, fizeram 4 assaltos, sem violências, sem feitio de «catch», mas sim de luta livre, em que o campeão belga deu a noção nitida das suas possibilidades e o português se defendeu bem, dentro do que lhe cumpria fazer.

Os resultados oficiais foram os seguintes: Cinci venceu Ares II ao 4.º assalto, por assentamento de espaduas; Bejar e Grifol, em luta cheia de golpes, fizeram nulo; Saludes e Damian, foram desclassificados e J. Luís e J. Sulon tiveram resultado nulo.—J. M.

NATAÇÃO

«O Dia Popular»

Efectua-se ámanhã, domingo, na piscina de S. Bento, do Clube Nacional de Natação, «O Dia Popular da Natação», em colaboração com a A. N. L. e sob o patrocinio do jornal «A Bola». Esta iniciativa que tem o exito assegurado pelo numero de inscrições já recebidas (mais de 400), vai ser um grande acontecimento desportivo, não só pelo numero de concorrentes, mas pelo seu significado e projecção.

TÉNIS

Roquete ganha em Vigo

VIGO, 9.—No Clube de Campo começou o Concurso Internacional de Ténis com a vitória do português Roquete sobre Nova por 6-3 e 6-2. A inglesa Peggy Brixhs bateu Ernestina Arenal por 6-1 e 6-2. Na 2.ª eliminatória tomam parte os portugueses Baptista e Cohen e os espanhois Masip e Szawost.—(Efe).

TIRO AOS PRATOS

Torneio em Cascais

Uma comissão de caçadores de Cascais leva a efeito no próximo domingo, pelas 14 horas, nos terrenos do sr. dr. Ricardo Espirito Santo, junto á estrada da Boca do Inferno, um interessante torneio reservado aos atiradores do concelho de Cascais e principiantes.

Os prémios constam da taça «Dr. Ricardo Espirito Santo», «Fim do Mundo», «Sociedade Propaganda Costa do Sol», «Sociedade de Propaganda de Cascais», «Junta do Turismo», «Casino Estoril», bem como outros prémios oferecidos pelo sr. dr. Julio Pedro de Assunção.

4.º Grande Torneio de Sintra

Disputa-se hoje e amanhã, em Sintra, um grande torneio de tiro aos pratos, organizado pelo Sintrense, tendo dez taças e outros prémios no valor de quinze contos.

Teatros e Cinemas

«Ciume», no teatro Variedades

Terminado o primeiro ciclo das comemorações centenarias, que se desdobraram em varios espectáculos de ar livre, atraindo ás cadeiras, ás bancadas e aos passeios da Avenida uma concorrencia que fez crescer a água na boca aos nossos empresarios, começaram a reabrir os teatros para a sua breve temporada estival. Ao Ginásio seguiu-se o Variedades, que estreou ontem uma peça de Luis Verneuil traduzida já em diversas linguas e que nos é revelada através duma correcta versão portuguesa do escritor brasileiro Geysa Boscoli

«Monsieur Lamberthier» no original, representou-se no Brasil com o titulo «Ciumes», que entre nós passou a ser apenas «Ciume». Esta peça revela sem duvida, por parte do autor, um virtuosismo assinalavel da tecnica teatral, já demonstrado em muitas produções que o colocaram entre os autores mais representados e mais aplaudidos do moderno teatro francês. «Monsieur Lamberthier» afasta-se, porém, do seu estilo habitual. A escolha do tema e o desenho das duas unicas personagens revelam, da parte de Verneuil, a preocupação de profundar o caso psicologico em todas as suas possiveis consequencias, revestindo-o até de tintas sombrias que foi buscar á paleta genial de Dostoiewsky em «Crime e Castigo».

Não se pode negar que, do ponto de vista da emoção teatral, Verneuil conseguiu inteiramente o seu objectivo: empolgar o publico por meio duma historia de amor conduzida com excelente sentido dramatico e num crescendo de intensidade que abranda apenas a meio do ultimo acto, quando o desfecho já está á vista.

O seu processo lembra o de Bernstein da primeira fase, do «Ladrão», do «Segredo» e de «Israel». E exactamente como o teatro de Bernstein, o de Verneuil tem sido violentamente atacado em França, sobretudo por autores-criticos cujas obras não gozam do favor que as peças de Verneuil alcançam por via de regra e que lhes garante a preferencia dos empresarios, naturalmente preocupados com as reacções da bilheteira. Teatro comercial, dir-se-á, mas *teatro* indubitavelmente, tal como a imaginação simplista das plateias o sente e entende. Seria muito bom, sem duvida, educar noutro sentido o gosto do publico, mas não são os empresarios que arriscam o seu dinheiro e que um dia tentaram a experiencia, levados pela exortação dos criticos, que estão dispostos a renová-la. E' a outras entidades que compete essa missão educativa, exercida em larga escala nos países onde a acção cultural do Teatro é compreendida e estimulada.

Dir-se-á que «Ciume» tem demasiadamente á vista os cordelinhos que movem aquelas duas personagens num ambiente de tragedia sentimental, que se desenvolve paralelamente a um drama policial urdido com perfeito virtuosismo de tecnica. O autor comanda todos os movimentos dos seus fantoches, em vez de os deixar agir segundo o seu proprio temperamento. E este é o principal defeito que se lhe pode apontar.

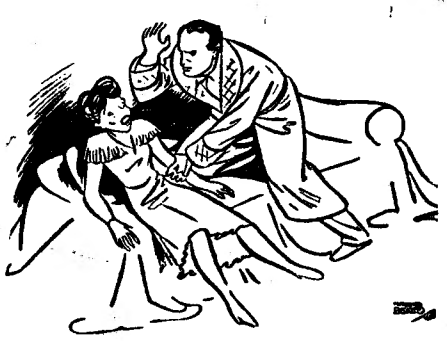

Maria Lalande e Raul de Carvalho em «Ciume» (Desenho de Fernando Bento)

O desempenho tinha escolhos que a inteligencia e o talento dos dois interpretes venceram brilhantemente. Maria Lalande viveu com surpreendente exactidão de pormenores e assinalavel intensidade emotiva o caso sentimental de «Germana», obrigada a forjar uma serie de embustes para ocultar o seu «pecado» e salvar o seu amor. Raul de Carvalho representou com vigor másculo, imprimindo á sua personagem a indole peninsular de preferencai ao recorte francês, de que se afasta o proprio modelo original.

Lucilia Simões partilhou justamente dos aplausos da assistencia pela sua inteligente encenação. Luis de Campos compôs uma cena que cria o ambiente ajustado á peça. «Ciume» deve conhecer entre nós o mesmo exito que a celebrizou já em dois continentes.

N. L.

CASINO DE SINTRA

O MELHOR DE PORTUGAL

Telefone 138

Todas as noites animados bailes no Bar-Dancing ou nos sumptuosos salões de baile, abrilhantados pela orquestra privativa do Casino

HOJE, SABADO

Grandioso baile e variedades até de madrugada, com a colaboração de

LUISITA-ESPARZA

grande parelha de baile espanhol

ISABELITA TOMAZ

bailarina espanhola

e o vocalista **TONY MARQUES**

ENTRADA 10$00

Direcção artistica de **HORTA E COSTA**

No restaurante, todos os dias:

Almoços ... ... 30$00

Jantares-concerto ... ... 35$00

SERVEM-SE CEIAS

MALVEIRA

«Pensão Wenceslau»

Vai reabrir no próximo domingo, 10 de Agosto, completamente remodelada.

Bons quartos, casas de banho e optima comida.

EFEMÉRIDES

1825: Nasce o poeta e autor teatral Luís Augusto Palmeirim. Foi director do Conservatório e escreveu várias peças que foram representadas no teatro de D. Maria.

1887: E' aprovada por unanimidade, pela Camara Alta, a reforma do actor António Pedro que representou pela ultima vez no Principe Real, fazendo o «Paralitico», na festa do seu colega Gil, a 20 de Fevereiro de 1888.

1893: Nasce em Leça o maestro compositor Armando Leça.

A estreia desta noite

no Teatro Nacional

Alvaro Benamor

Está a ser aguardada pelo publico com a mais viva curiosidade a estreia, que esta noite se realiza, no Teatro Nacional, da comédia de Roger-Ferdinand, «Les J. 3 ou la Nouvelle École», que Norberto Lopes traduziu com o titulo ««Rapazes de hoje», e que o dr. Erwin Mayenburg encenou com a sua reconhecida competência, por mais de uma vez afirmada em obras de folego teatral.

O desempenho está a cargo de um grupo de gente nova—pois é gente nova que a distribuição requere—com Adelina Campos no unico papel feminino e Samwel Dinis e António Palma nas duas personagens de mais gravidade da comédia: o primeiro, actor conscencioso, que põe sempre o maior cuidado no estudo dos seus papeis, num reitor de liceu autoritário e impulsivo, e o segundo, com a correcção que sempre o caracteriza, num tipo curioso de farmaceutico de provincia, pai do chefe do bando de indisciplinados constituido por cinco estudantes de Filosofia que desdenham a moral corrente e negoceiam no «mercado negro». Os papeis dos rapazes estão a cargo de: Alvaro Benamor, de cujo talento e mocidade muito há a esperar; Pedro Lemos, um dos actores novos de mais projecção na simpatia do publico; Augusto de Figueiredo, outro valor marcante do elenco do Nacional, e os discípulos Mário Nobre e Rui de Carvalho, que já deram as suas provas em papeis de exame. Luís Filipe e José Candoso completam a excelente distribuição de «Rapazes de hoje», que se divide em 4 actos com um intervalo apenas entre o 2.º e o 3.º.

(Continua na pag. seguinte)

Artes decorativas

A casa preferida e frequentada pela mais distinta clientela do País e onde se encontra maravilhoso sortido de brindes

Tauromaquia

Festas do Barrete Verde

Em Alcochete começam ámanhã, com entrada de touros pelas ruas da vila, as corridas das festas do Barrete Verde, com os cavaleiros Alberto Luís Lopes e Murteira Correia e os «diestros» «Cañitas» e Anibal de Oliveira, um dos portugueses que em Espanha se revelou. Depois de ámanhã, segunda-feira, os cavaleiros são Simão da Veiga e Murteira Correia, e os «espadas» «Cañitas» e Juanito Bienvenida. Numa e noutra, os forcados são os da terra, com Artur Garrett. Feira franca, concertos e fogos de artificio a partir de hoje.

Nas Caldas da Rainha

Conchita Cintron acaba de cortar quatro orelhas em Ceuta, toureando a cavalo e a pé, tal qual fará nas Caldas da Rainha no próximo dia 15, ao lado de Simão da Veiga e sendo «espada» o mexicano Ricardo Torres.

A marcação de bilhetes faz-se pelo telefone 85, das Caldas.

Grave colhida de Pepin

MADRID, 9.—Pepin Martin Vazquez foi colhido gràvemente na perna esquerda na corrida que toureou em Valdepeñas, com Manolete, que no seu automovel o conduziu ao Sanatório dos Toureiros nesta cidade, sendo considerado grave o seu estado.—(Efe).

Eng. Candido Duarte

O engenheiro-agronomo Candido Duarte, professor do Instituto Superior de Agronomia, pediu a exoneração do lugar de director do Jardim Colonial e Museu Agricola Colonial, que acumulava, obrigatoriamente, com as funções de professor da Escola Superior Colonial.

Os importantes melhoramentos que ultimamente foram introduzidos no Jardim Colonial e no Museu Agricola Colonial, são da sua iniciativa e permitiram dar a esse estabelecimento uma fase transitoria para que possa satisfazer as suas finalidades de investigação cientifica e de fomento colonal, a par do aspecto pedagogico, tornando-se um ambiente proprio para o ensino de aplicação a ministrar aos alunos de agronomia e das outras escolas agricolas.

LINHA DO NORTE

Continua a registar-se invulgar afluencia de passageiros aos comboios da linha do Norte.

Por esse motivo, a C. P. teve de desdobrar nos ultimos dias o comboio correio da noite, que circula entre Lisboa e Porto.

Apesar de no actual horario figurarem os comboios que existiam antes da guerra, entre eles os rápidos 52 e 55, a C. P. desdobrará hoje o correio da noite.

O comboio de desdobramento sairá hoje, sabado, do Rossio ás 21 e 18, tendo as mesmas paragens que o comboio 15.

VIDA MUNDANA

EM VIAGEM

Partiu para França e Inglaterra, acompanhado de sua esposa, o prof. dr. Gonçalves Pereira.

BOMBAS AZUIS

AER-A-SOD D. D. T.

Aviso importante

O exito da Bomba Azul foi confirmado uma vez mais: em menos de 24 horas esgotou-se inteiramente a remessa que há dias recebemos.

Justifica-se o exito pois a Bomba Azul é a unica oficialmente autorizada a ser reenchida nos Estados Unidos e foi considerada pelo Departamento de Saude como não toxica e não corrosiva.

Algumas imitações foram retiradas do mercado, pelas Autoridades Americanas, por o Gás ter sido reconhecido como prejudicial á Saude.

Tem havido, ultimamente, algum atraso nos reenchimentos, por só ter chegado uma maquina e ser grande o numero de bombas entregues.

Esperamos, porém, que a partir de 2.ª feira a situação se normalise, pois já foi descarregada nova remessa.

Prevenimos, no entanto, os n/ Ex.mos Clientes, de que algumas casas estão dando, em troca da Bomba Azul, bombas de outras marcas.

Esta Sociedade não se responsabiliza pelos resultados, visto que, uma vez despejada, a Bomba Azul é reenchida com o mesmo Gás original. Para garantia de que não recebem «gato por lebre», qualquer consumidor da Bomba Azul, ou Comerciante, pode assistir ao reconhecimento, no caso de duvidas. Sentir-nos-emos honrados com a visita de qualquer dos interessados.

O exito provocado pela qualidade e excelencia da Bomba Azul excedeu todas as previsões. Daí o esgotarem-se os stocks e as demoras.

A todos pedimos desculpas.

OS AGENTES EXCLUSIVOS

Sociedade Promerica, Limitada

Av. Antonio Augusto de Aguiar, 17, 3.º, Esq. (elevador). Telefone: 49885.

LISBOA

Na «Corrida Histórica»

de 5.ª feira, 14, às 22 horas

pela 1.ª vez 3 «espadas» portugueses

Diamantino Vizeu

com alternativa confirmada em Madrid

Augusto Gomes

que amanhã a toma em Constantina

e Manuel dos Santos

consagrado «fenomeno» em Barcelona

Beatriz Santullano

a bela e valente rejoneadora espanhola com o cavaleiro Artur Ribeiro da Costa. Touros do sr. Francisco da Silva Vitorino. Forcados de Evora, com o cabo Ventura.

Preços populares: sombra, 70$00; sombra-sol, 50$$00; sol, 25$00; galeria, 25$00 e 15$00.

A bilheteira dos Restauradores, 7, abre segunda-feira.

Portugal já tem três «espadas»!

Vamos ver os três no Campo Pequeno, onde dois deles obtiveram grande êxito na anterior corrida, entusiasticamente!

Teatros e Cinemas

Atrás do reposteiro

A comédia em 3 actos «O Homem da Situação», original de Carlos Alberto e Gomes Nunes, em ensaios no Ginásio, tem os principais papeis assim distribuidos: «Luís Barata», Assis Pacheco; «D. Bartolomeu», Manuel Correia; «Condessa de Parede», Hortense Luz; «Miss Mary», Virginia Soler.

—Devido a estarem pendentes algumas resoluções, não partiram ainda para a sua «tournée» pela provincia os artistas liricos Natália Viana e João Nazaré, que deverão seguir no corrente mês.

—Gabriel Infante é o actual representante da «Tournée Allegre», dirigida pelo actor Manuel Santos Carvalho.

—O actor António Rosa e o bailarino Alexis organizaram, no Funchal, um grupo de variedades de que fazem parte Maria Fernanda, Trio Muños, o Grupo Bailes de Portugal e Betty. Estão a trabalhar no Parque da Imperatriz com grande êxito.

—Do Brasil, regressam por estes dias as Irmãs Meirelles, o tenor Luís Piçarra e a cantadeira Maria Carmen.

—Só quando terminar a revista «Salada de Alface», que ainda está em pleno êxito, é que a actriz Teresa Gomes irá fazer a sua cura de repouso.

—Vai brevemente á cena, num salão popular, a opereta «Gente da Madragoa», original de Pinto Junior, musica de A. Leite.

Primeiras exibições

«O Diário Duma Criada de Quarto», no Eden

Octave Mirbeau foi um escritor francês, de real talento, que o tempo injustamente esqueceu. Duma análise feroz, cruel mesmo, o autor do «Jardim dos Suplicios» deixou-nos uma obra que, de certa maneira, excede o naturalismo cientifico de Zola, um pouco, digamos, de receita. Mirbeau há muito que devia tetr sido transplantado ao cinema. Foi preciso que a segunda guerra, com o seu colapso, desse ensejo á geração resistente de fazer uma revisão de valores, para a obra de Mirbeau surgir como um relevo patente de verdade, directa e implacável, a caracterizar um escritor tão sincero como veemente.

O «Diário Duma Criada de Quarto» dá-nos o tipo duma mulher ambiciosa que, em contacto com a burguesia, pretende incrustar-se nela, servindo-se de todos os meios. Vemos o drama dum lar, não passado, na sala de visitas, com as delicadezas convencionais da sociedade, mas nas outras dependências mais íntimas. Numa delas, uma criança debate-se, aflitivamente, doente. O duelo estabelece-se entre o pai a mãi, inflamado pela ambição e a impudência da criada. Correlativamente, há o caso do mordomo, que rouba para fugir com a ambiciosa.

Este drama de caracteres, dado em profundidade, foi bem interpretado por Jean Renoir, actor de primeira linha, e a lepida e desenvolta Paulette Goddard. Complementos escolhidos.—*Visor 52.*

Chang

Revoluciona hoje as almas com um espectáculo sensacional de ilusionismo no Coliseu. Amanhã, «matinée» maravilhosa para as crianças

Sonho de uma noite de Verão é ver hoje, no Coliseu, o deslumbrante espectáculo de ilusionismo do grande mago chinês Chang. No tapete mágico da esplendorosa fantasia-feerica «Uma Viagem ao Inferno» verá as coisas mais extraordinárias do ceu e da terra. Preços populares. Amanhã, sensacional «matinée» ás 16 horas, para todas as crianças, e á noite, ás 21 e 30 horas.

Costa Rica-BAR
RESTAURANTE e PASTELARIA
TRAFARIA — Telefone 233
HOJE às 22 horas HOJE
Extraordinário programa de variedades
ARMINDA VIDAL
graciosa e conhecida vedeta teatral
VERONICA DE VARGAS
insinuante cançonetista espanhola
MARIA ESMERALDA
gentil actriz do nosso teatro
MOISÉS CAMPELLOS
(o rouxinol do Norte) artista-cantor
ORQUESTRA INTERNACIONAL
(privativa do Costa Rica)
Por especial deferência e a pedido, também tomam parte neste programa, obsequiosamente, os artistas amadores
MARIA ALICE, MARIA MATILDE e JORGE LEÃO
AMANHÃ, às 16 e às 22 horas
2 - grandiosos bailes - 2

CASINO ESTORIL
HOJE No Salão Restaurante
THE UP-TO-DATE SHOW
com todas as atracções internacionais
THE PIN-UP-AVILA GIRLS
com as Orquestras:
ALMEIDA CRUZ
CASABLANCA
TOSELLI
e os vocalistas ELSIE BYRON, MONASTERIO, ALCINO DUQUE e ARTUR RIBEIRO
Amanhã-DOMINGO-às 16,30
No SALÃO DE FESTAS
2.ª Tarde do Clube do Diabrete
ALGIBEIRINHA DE PREGUNTAS (concurso-relâmpago com prémios); Uma história branca no quadro preto. Filmes de desenhos animados

OLIMPIA CLUB
O SEMPRE EM FESTA!
FOI UM SENSACIONAL ÊXITO
A ESTREIA DA GRANDE ESTRELA DE BAILE
ROSITA PASTRANA
Artista de fama internacional e de luxuosa apresentação que vem enriquecer o já famoso programa deste dancing
com a Orquestra OLIMPIA
sob a direcção do maestro Luis Afagarim
Abre às 22 horas - Servem-se ceias

ARCADIA
O DANCING N.º 1 DA CAPITAL
Apresenta o melhor programa de variedades internacionais que actualmente se exibe em Lisboa, com:
MARY WYN
LITA-ANHEL
MARY MELY
LAS 3 DANIAS
ATLANTIDA
CURRO — CALATRAVA
ALICIA SUAREZ
Abertura às 22 horas

DE TODOS OS PONTOS DA CIDADE PARTEM EM DIRECÇÃO Á PALHAVÃ MILHARES DE VISITANTES PARA GOZAREM O MARAVILHOSO ESPECTACULO DA
FEIRA POPULAR DE LISBOA
FEIRA DE AMOSTRAS
A MONTANHA RUSSA, A RIBEIRA MISTERIOSA, OS CARROUSSEIS, A GRANDE RODA, OS AUTOMÓVEIS ELÉCTRICOS, O WATER-CHUTE, O CASTELO MISTERIOSO, AS CESTAS VOADORAS, OS BARCOS AUTOMÓVEIS, O POÇO DA MORTE, O CIRCO e outras dezenas de barracas de diversões
são atracções que entusiasmam o publico e constituem um alegre espectaculo para todos os visitantes
FEIRA POPULAR DE LISBOA
FEIRA DE AMOSTRAS
O CARTAZ MARAVILHOSO DAS COMEMORAÇÕES CENTENARIAS—Abertura ás 19 horas—1 ESCUDO

VARIEDADES
HOJE, às 21 e às 23 horas HOJE
A grandiosa obra teatral que tem empolgado o publico de todo o mundo
CIUME
com Maria Lalande, Raul de Carvalho à frente de um grandioso elenco
Amanhã, ás 16 horas, 1.ª «matinée»

Todas as noites a partir das 0 horas
Num grandioso êxito
SEVILHA APRESENTA
GOZALBO EDERLINDA
y sus charros Mexicanos
LUCIENNE LEFÈVRE
Las 4 Gitanillas
e em estreia a notável artista
MARY ESTHER
Orq. SEVEN-RITZ
Servem-se ceias Rigorosa selecção

MARIA VITORIA Telefone 31740
Grande êxito de gargalhada
da nova revista de costumes lisboetas
Em 2 Sessões As 20.45 e 23 horas
SALADA DE ALFACE
com Carmencita Auberi, Carlos Leal no «compère», Alfredo Ruas, Teresa Gomes e Octávio Matos á frente dum grande elenco

Teatro Nacional de D. Maria II
HOJE — A's 21 e 45 — HOJE
1.ª representação da peça em 4 actos de Roger Ferdinand
tradução do Dr. Norberto Lopes
RAPAZES DE HOJE
Um grandioso elenco artistico

São Luiz
O CANTOR DESCONHECIDO
com TINO ROSSI e ERICO BRAGA
No palco: BOB BROMLEY e as suas personalidades
T. 27172—A's 21 e 30

TIVOLI
2.ª SEMANA
Noite de Tentação
com a grande vedeta INGRID BERGMAM
As 21,30 TELEF. 50595
«Matinées» diarias

CAPITOLIO
HOJE, NO TERRAÇO: Bette Davis em ESTRANHA PASSAGEIRA
Ronald Reagan em Sucursal do Inferno
Telef. 27493—A's 21,30 PREÇOS POPULARES

GINASIO HOJE às 21 e 45
Tel. 20556 TEMPORADA TEATRAL
COM
O MELHOR DO MUNDO
3 actos alegres com
ASSIS - HORTENSE - SOLER, etc.

EDEN
Diário duma criada de quarto
Realiz. de Jean Renoir, com Paulette Goddard
«Matinées» diarias
As 21,30 Telef. 20763

ODEON
PROGRAMA DUPLO
Uma noite em Casablanca
com os IRMÃOS MARX
As 21,30

PALACIO
O SR. EMANUEL
com FELIX AYLMER
As 21,30

CONDES
13.ª semana
Capas Negras
com Amália Rodrigues e Alberto Ribeiro
«MATINÉES» DIARIAS
As 21,30 Telef. 22523

TERRASSE
Convite para a Morte
Olhos Gaiatos
Telef. 20917 — A's 21 e 15

REX
AS IRMÃS DOLLY
JACK, O ESTRIPADOR
Telef. 29656 A's 21 e 15

PAVILHÃO PORTUGUÊS
No Palco: GOZALBO-EDERLINDA Y SUS CHARROS MEXICANOS
Las 4 Gitanillas, Lefevre, Dolores, Isabelita e Orq. Seven-Ritz
No Ecran: AÍ VEM NICK
A's 21 e 30

CASINO ESTORIL
A Batalha do Rail
com Giaroux Daurand

WONDER BAR
do CASINO-ESTORIL
HOJE — SABADO
CHARLIE CARTS
ELLEN ROBERTSON
ANDRADE SANTOS — ARNALDO SILVERIO
Tocando a dois pianos
TRAJO DE NOITE OBRIGATORIO

LUSO

Telef. 32889
Animador Filipe Pinto. Fados por ALFREDO MARCENEIRO, Natividade Correia, Armando Gonçalves, Adelaide Fernandes, Raul dos Santos e Brigida Silva. Solos por Casimiro e Miguel Ramos.
Amanhã: «matinée».

ECOS

Em Hiroshima, no Japão, fizeram-se preces pela paz, uma paz duradoura, assente no coração dos homens, sem odios ou ameaças que possam perturbá-la.

Acabada a cerimonia religiosa, com os sinos dos novos templos o tocar festivamente, soltaram-se milhares de pombas que cortaram o espaço, num voo livre e largo, significando-se assim a inauguração de nova época, entre os povos redimidos.

Permanecerão os japoneses fieis ás preces que proferiram?

Presumimos que sim: o seu velho orgulho de povo invencivel era uma simples ilusão. A primeira bomba atómica que arrasou Hiroshima e matou 100.000 dos seus habitantes não deixou margem para vãs superstições.

Como todos os outros povos, o Japão que esperava construir um vasto imperio, á custa alheia, resignar-se-á a viver pelo trabalho, pela inteligencia e pela expansão legitima da sua industria e do seu comercio.

■

Num artigo que apareceu em «Carrefour» —intitulado «Para retirar a Europa do Cáos»—Anthony Eden refere-se a vários povos que entendem a ideia-força de «liberdade», de maneira inteiramente diferente. Os alemães, por exemplo, nos seus tempos aureos, ensinavam a tal respeito o seguinte:

—Só é livre o homem que se conhece bem, de forma que aproveite todas as suas faculdades e possibilidades, com o maior proveito para si e para a sociedade.

Isto não os impediu de fazer duas guerras tremendas e aparatosas, nas quais sofreram os piores revezes. Para certos povos, liberdade é principalmente o direito de protestar, de gritar, de discursar e de defender as suas opiniões Esta concepção sujeita-se a varias restrições, a fim de evitar que degenere em causa de conflitos, Por mais que se faça, não se descobre uma maneira unica de por de acordo os povos no entendimento do que é condição «sine qua non» da sua existencia.

■

Em «Novidades», Onezimo ocupa-se de «Economia e Trabalho», num artigo digno de atenção, do qual recortamos, com a devida venia, este trecho:

«Houve tempo em que nos melhores meios literários e técnicos europeus, a preocupação dominante era a do problema dos «primados».

A proposito de tudo e de nada, levantava-se o problema do «primado» da inteligencia, do primado da politica, do primado da economia e de quantos factores surgissem nas actividades, quer fossem da técnica do espirito, quer pertencessem á técnica da matéria.

E apesar de todos os exageros, o caso não era para menos; pois o progresso é condicionado pela «ordem» e a ordem exige «hierarquia» de funções, de problemas e respectivas soluções».

O termo «primado» não é mais que um valor aproximativo e frequentemente ilusorio. No tempo em que o saudoso doutor Marnoco e Sousa professava, em Coimbra, «Economia Politica», ele não se cansava de dizer aos seus alunos:

—A primasia pertence ao fenomeno economico que, patente ou latente, aparece em toda a parte.

As lições de mestre nem sempre eram aprendidas como devia ser. A bela rapaziada sorria embevecida, mas nem sempre convencida.

Acaso não era a «inteligencia» que descobria as causas dos fenomenos e a «politica» que dirigia as actividades?

Os «primados», com os passaros no ninho, levantavam a cabeça uns acima dos outros, mas alternativamente.

Snrs. Habitantes da Cidade
Muita atenção !...

Sigam pela direita, evitem encontrões e atropelamentos e comprem as suas jolas na **Grande Ourivesaria da Moda.**

Rua da Prata, 257, (esquina da Rua de Santa Justa).

A nova rua marginal *que ligará* o Cais do Sodré ao Terreiro do Paço

(Continuação da 1.ª pág.)

metros de largura, nos citados prédios, ou de se fazer recuar 15 metros as respectivas fachadas. Em 1893, o conde do Restelo, na sessão camarária de 5 de Junho, propôs, para serviço dos peões, o alargamento da Rua do Arsenal, desde o Largo do Corpo Santo, até defronte da Travessa do Cotovelo, á custa de uma faixa do terreno então ocupado pelas oficinas do Arsenal, em arcada, até ao Largo do Municipio, em ligação com o portão do Arsenal, ficando o actual passeio Sul da rua encorporado na faixa de rodagem para o transito geral. Em 1906, apareceu uma solução de Francisco M. P. Heitor de Macedo, funcionário camarário: construir uma galeria no sitio das lojas, ficando os primeiros andares acessiveis por escadas e portas abertas naquelas, que teriam 2 metros de largura por 3,9 metros de altura. Veio depois Miguel Ventura Terra, em 1908, com o seu projecto, também de galeria, atingindo, porém, as lojas e os primeiros andares, com 3,4 metros de largura e 7,7 metros de altura, com pilares e arcos de volta inteira, galeria que abrangeria toda a extensão da rua. Finalmente, o engenheiro sr. João Segurado, em 1927, aproveitando as sugestões de Miguel Pais e Pereira da Silva, propôs a demolição de todos os prédios, fazendo novas construções, recuadas 10 a 15 metros, para escritórios, armazens e estabelecimentos comerciais, com 6 a 8 andares, dando á nova rua o tipo da atual Avenida de 24 de Julho, com três faixas de rodagem, separadas por placas, formando passeios.

Tunel entre o Corpo Santo e o Noroeste da Praça do Municipio e a Travessa do Cotovelo: Esta foi a solução apresentada pela comissão nomeada pelo Ministério da Marinha, em 1871, que dois anos depois sugeriu um tunel com 172 metros de comprimento, 9 de largura e 4 de altura, e recuo do pavilhão central do edificio do Arsenal. Em 1878, a firma Alfredo Pereira & C.ª apresentou um requerimento, propondo-se também, abrir um tunel. Vieram depois: Miguel Pais; os irmãos Rafael e Domingos Cruz Lezameta, em 1899; Francisco Paula Botelho, em 1907, este com tunel do Corpo Santo á Rua 1.º de Dezembro; o condutor Schiappa Monteiro, o vereador comandante Quirino da Fonseca e os engenheiros Emidio Albrantes, todos com projectos de tuneis.

Construção de uma passagem pelo Sul do edificio do Arsenal da Marinha, entre as Praças do Comércio e do Duque da Terceira: Esta ideia teve diversas variantes, umas conservando as instalações fabris, os armazens e as docas do Arsenal—e outras arrasando tudo e abrindo uma larga avenida, com os terrenos ocupados por essas instalações. No que se refere a esta modalidade, merecem ser recordados os nomes do visconde de S. Januário, do engenheiro Mendes Guerreiro, dos engenheiros franceses Pierre Hersent e Guirrard, e do construtor William Reeves, autores, entre outros, de projectos nesse sentido, que foram postos de parte por motivo da transferência dos serviços fabris do Arsenal de Marinha para o Alfeite.

A passagem pelo Sul do edificio do Arsenal faz parte duma série de melhoramentos da margem do Tejo, entre o Cais do Sodré e a Alfandega; e, por isso é justo recordar, também, os projectos do engenheiro António Belo, de 1921, do arquitecto urbanista B. Alfred Agache, de 1925, e do arquitecto paisagista Nicolas Forestier, de 1927, além doutros trabalhos apresentados pela Administração do Porto de Lisboa.

CONCURSO DE MONTRAS DAS FESTAS CENTENÁRIAS

UM ÊXITO PUBLICITÁRIO

Pela primeira vez em Portugal, em concursos de arte publicitária, se verificou este facto digno de todo o relevo: 12 prémios atribuidos a seis expositores cujas decorações das montras com que se fizeram representar no concurso das festas da cidade foram todas executadas por uma unica firma: a agência de publicidade Era, Ld.ª.

Com efeito, todos os trabalhos realizados por esta agência para o citado concurso mereceram ser premiados, obtendo as classificações seguintes: *Casa Universal* (Menção honrosa e prémios de bom gosto, de iluminação e de harmonia de conjunto), *Filipe* (Menção honrosa e prémios de bom gosto e de alusão histórica), *Artes Decorativas* (prémio de originalidade), *Casa Chinesa* (prémio de sentido comercial), *Farmácia Estácio* (prémio de alusão histórica) e *José Alexandre* (prémios de iluminação e de originalidade).

O ENSINO DAS BELAS ARTES

Uma escola de arquitectura

com uma cadeira de estudos olisiponenses

Henrique de Vilhena abandonou a academia de São Francisco *depois de 33 anos de professor*

Há muito que se impõe uma reforma no ensino das Belas Artes, de maneira a torna-lo mais prático, mais eficiente. Para isso, evidentemente, é necessario ouvir não só os professores, mas ainda as Academias de Belas Artes, Junta da Educação Nacional, direcção da Sociedade de Belas Artes, outros organismos, e o maior numero de individualidades, como directores de museus e artistas de reconhecida autoridade e imparcialidade. Um *conselho* não basta, são precisos varios.

As anomalias existentes no programa são muitas, entre outras, a do aluno de pintura, supomos, que, no primeiro ano, só puder trabalhar a claro-escuro, e a materia de geometria que, para ser bem digerida devia levar, pelo menos três ou quatro anos a ensinar ser dada em dois. Tudo isto, evidentemente, prejudica os alunos inquietos, receosos, cheios de duvidas, fugindo para outras escolas, ou, então, o que é pior, desistindo, pura e simplesmente. Mas pergunta-se: tem subido o nivel artistico em Portugal? De facto, as academias formam artistas, mas uma vez cá fora, a sua rebeldia é flagrante. São porventura, até os mais iconoclastas se os que a não frequentam ou que por ali passam, meteoricamente, são tão numerosos que devem constituir cerca de 50 por cento da geração actual, que se afirma nas exposições. Supomos não ser preciso citar nomes. Mas dir-se-á escolasticamente: é contra isso que estamos lutando? Respondemos: **não seria melhor atrair, conduzir, educar o maior numero de artistas, dando-lhes o ambiente necessario ao seu desenvolvimento, em vez de os deixar, livremente, formar-se?**

Quer-nos parecer que, na necessaria reforma, a arquitectura devia separar-se da Escola de Belas Artes, constituindo um estabelecimento á parte. Não ignoramos que há quem defenda a sua integração no Instituto Superior Técnico, com a sua irmã gemea, a geometria. Uma Escola de Arquitectura, porém, resolvia o problema. O desenvolvimento que tem tido a edificação em Portugal, é de tal ordem, que essa ideia surge hoje como uma **implacavel necessidade. Nessa futura escola, o arquitecto teria além das cadeiras agora ministradas nas Belas Artes, cursos livres de estudos ulissiponenses, artes decorativas, como mobiliario, investigações arqueologicas, e outros subsidiarios da sua cultura.**

A criação desse estabelecimento viria aliviar a tarefa da Escola de Belas Artes e a definir melhor os seus objectivos no ensino da pintura e da escultura. Ficaria mais á vontade com ambiente próprio, dando-se as materias numa base real—naturalista.

A geometria, por exemplo, mais necessaria aos arquitectos que aos outros artistas plasticos, seria ensinada, praticamente, quando o aluno trabalhasse no oleo ou no barro—frente á natureza, e não enfronhado em compendios, aprendendo definições que, sem aplicação, inevitavelmente, esquecem pela vida fora.

E' muito respeitavel, e até natural, que as academias pretendam avolumar o seu prestigio. O caso da Escola de Belas Artes de Lisboa querer converter-se em curso superior, estaria, talvez, certo, se ela em vez de exigir aos alunos uma preparação que lhe é ministrada cá fora, a desse inteiramente nas suas aulas.

Dizem-nos—e nós rectificamos—que os cursos geral e especial foram substituidos pelo especial e superior, que levam em média sete anos. Mas, então, ainda é muito pior do que nós julgavamos! Houve vantagens nisso? Os artistas que saem da Escola de Belas Artes são melhores do que aqueles que, sistematicamente, ignoram a sua orientação? Seguem os primeiros, escrupulosamente, os canones academicos, ou rebelam-se, num liberalismo artistico renovador, uma vez cá fora? Em caso afirmativo parece-nos inutil enfrasca-los numa ciencia, bonita para programa atestador de cultura, mas cujos resultados, no geral, como se vê, são nulos. Nos alunos, substantivamente, através de tudo, o que se deve procurar é desenvolver a sua vocação. E' demasiado exigir-lhes que venham de fora pouco menos que «doutores», ou, então, condena-los porque se prepararam na Escola Antonio Arroio.

Há que reconhecer que o actual sistema pedagogico empregado na Escola de Lisboa, se serve—serve mal! O nivel artistico não tem melhorado. Pelo contrario, nota-se, não dizemos uma crise, mas, pelo menos, uma grave perturbação.

Estão vagas, na Escola de Belas Artes, as cadeiras de anatomia, arqueologia, historia de arte, e uma de pintura (esta ultima em virtude de Henrique Franco estar ausente). Na anatomia era professor o dr. Henrique de Vilhena. Porque saiu da Escola o grande sabio sem duvida, a primeira sumidade no nosso País, desses estudos? Há pouco ainda, nos muros da Sociedade de Belas Artes, num certame admiravel, o publico pôde ver o que foi a acção desse homem, durante os 33 anos que ocupou a catedra. Como professor da Faculdade de Medicina, os seus alunos da Escola de Belas Artes iam ao teatro anatomico aprender. Essa coincidencia feliz não mais se voltou a repetir.

Artistas e não eruditos

Entre a correspondência, a propósito dos nossos artigos sobre o ensino das Belas Artes, em Portugal, recebemos esta interessante carta:

Sr. director—Há três dias sucessivos que o jornal da sua digna direcção vem, com elevação e dignidade, prestando ao espirito, á Arte, relevantissimos serviços. Depois de um magnifico fundo do apreciado e estimado dr. João de Barros, «Mestres da vida» (salvo erro), onde se recorre á poesia, á beleza, para acudir á baixa materialidade, que tudo vai corrompendo, seguiram-se as dolorosas, cruas verdades relativas ás malfeitorias da Só de Lisboa do respeitado consagrado mestre Vieira da Silva, acabando agora de ler hoje as judiciosissimas considerações referentes ao Ensino das Belas Artes, onde se afirma, com aprumado acerto e justo critério ser preciso fazer artistas e não eruditos. Todos os verdadeiros artistas, por modestos que sejam, creio bem, concor com as sensatas linhas publicadas. Fui ch do a dirigir desde o seu inicio, durante a a Escola de Arte Aplicada, António Arroio, on de ainda sou professor, e bem reconheci, sem os poder modificar, os evidentes males apontados que tanto vem prejudicando, atingindo, portanto, também a Arte, que, com as outras manifestações de espirito, serão sempre o maior, ja a dizer o unico, recurso para a ansiada paz, dignificadora da humanidade.

O excesso de erudição, quando imposto indiscriminadamente por rigido programa, só prejudica aquela espontanea manifestação artistica da mocidade que compete orientar sim mas também respeitar. E' que, a meu ver, a Arte, o espirito, está justamente na aresta que divide a verdade da loucura, chamemos-lhe assim, e esse conveniente espirito de originalidade apaga-se, deprime-se perante o imposto rigido programa de variada erudição.

Quanto haveria a dizer dos vários evidentes prejuizos por esse erro certamente orientado de boa fé? Talvez valesse a pena inquirir nesse sentido os actuais melhores cultores da escultura e da pintura em Portugal! Bem haja quem teve a nobre coragem de escrever essas puras benéficas verdades, bem como o jornal que se dignou publicá-las, e, repito, estou certo de que foram justamente apreciadas por todos que sabem avaliar o profundo valor das elevadas manifestações do espirito com que, afinal, se fazem ainda as melhores páginas de história dos povos cultos.

Fui discipulo de quasi todos os gloriosos artistas-professores citados com justiça e respeito no vosso jornal, que honraram, de facto e para sempre, a Arte e a Pátria, e, porque há mais de cinquenta anos fiz dessa mesma Arte querida a minha razão de ser, perdoará o especial interesse que o assunto me causou e o não ter resistido á tentação de o manifestar. De v., etc., *Um velho professor e artista».*

A paz com o Japão

WASHINGTON, 9—O Departamento de Estado dos Estados Unidos informou ontem á noite, esperar que a conferência das 11 nações para o tratado de paz com o Japão, se iniciasse em Washington, «em qualquer data de Setembro». A conferência foi originalmente proposta para 19 de Agosto. — (Reuter).

Aviso ao

A Camisari

ROSSIO

fecha para OBRAS,

APROVEITEM OS SEUS

G

A acção da Fiscalização no Norte

exposta à Imprensa

pelo capitão Silva Pais

O sr. capitão Silva Pais, director dos Serviços de Fiscalização, que ontem á noite chegou do Norte, comunicou hoje aos representantes da Imprensa o que tem sido a acção das brigadas no distrito do Porto, onde se verificaram varios abusos e especulação em preços. No entanto, a acção da fiscalização começou por se fazer sentir nas padarias, obrigando os padeiros a cozerem devidamente o pão e a fabrica-lo com o peso da lei. O que é facto é que, em varios distritos do Norte, onde a qualidade do pão era péssima, o seu fabrico melhorou consideravelmente, assim como o aspecto e qualidade. Há ainda muito que fazer e que averiguar sobre este aspecto. A fiscalização, neste momento, tem tambem uma função construtiva, pois está colhendo elementos junto de varias fabricas para um trabalho que vai ser apresentado ao sr. ministro da Economia sobre preços. A' margem deste trabalho estão tambem a averiguar-se os atrasos na distribuição de generos dos armazenistas aos retalhistas e destes ao publico. Será punido, rigorosamente, de harmonia com a lei, quem tiver responsabilidades nos atrasos, quer essas faltas sejam dos comerciantes ou dos funcionarios dos organismos.

No Norte, a fiscalização está a averiguar o motivo do atraso na distribuição do bacalhau do armazenista para o retalhista.

Causou a melhor impressão—diz-nos o sr. capitão Silva Pais—o aviso que os jornais publicaram das medidas que iam ser tomadas contra os motoristas de taxis, entre os quais se verificavam varios abusos. Por fim declarou-nos ainda que tenciona manter durante algum tempo o grosso da fiscalização no Porto, para onde parte na segunda-feira.

Dois armazenistas processados

Foram processados dois armazenistas do Porto por se ter provado que vendiam generos a preços abusivos.

Sabão sem as caracteristicas legais

Foram apreendidos ao industrial Porfirio Augusto Morais, de Mirandela, 1.278 quilos de sabão, fabricado sem as determinações legais e sem marca.

6.762 quilos de café a preços especulativos

Pela fiscalização foi processada a firma de Lisboa, Negrita, L.da, por venda de 6.762 quilos de café mistura por preço especulativo.

Recusa de venda de azeite

Em Pombal foram processados os produtores de azeite José Carreira, Herdeiros de Pereira Cardoso, Joaquim Bernardino e Maria da Conceição, por se recusarem a entregar o azeite para venda.

Apreensão de 600 quilos de farinha

Foi preso e entregue ao tribunal José Lucas da Silva Neto, do Paço, Torres Novas, por transportar 600 quilos de farinha numa carroça, sem as respectivas guias de transito. Foi-lhe apreendida a farinha, bem como a carroça.

Caso a averiguar

As brigadas estão a averiguar a razão por que um armazenista da Lousada, não fornece azeite aos retalhistas há mais de um mês.

—Nos distritos de Aveiro e Porto foram feitas varias prisões e processados muitos comerciantes. As brigadas estão neste momento a actuar no distrito do Porto, da região de Agueda para cima.

Público
a Moderna
110
no dia 9 de Agosto
ANDES DESCONTOS

O PORTO PELO TELEFONE

Regularização do transito

PORTO, 9.—Com bastante dificuldade, mais pela configuração irregular das ruas, praças e largos, que pela resistência do publico, a Policia de Segurança está a conseguir disciplinar o mais que lhe é possivel o transito de peões nas principais arterias e ás horas do maior movimento. Aparte um ou outro exagero de alguns guardas que chegam a causar prejuisos ás pessoas que para apanharem um «electrico» atravessam correndo uma rua ou uma praça fora das «passadeiras» ou em linha obliqua, obrigando-as a recuar ao ponto da partida, ou aqueles pelo contrário fazem o serviço com pouca ou nenhuma convicção, deixando que cada um vá por onde lhe convém, o que já não poderá fazer-se quando daí a pouco estiver no mesmo lugar um guarda mais cumpridor, estamos certos que dentro em pouco o transito estará regulado sem violencias necessárias. O que se torna dificil é cumprir ou fazer executar o desposto na lei em locais onde não foi ainda definida qual a orientação a seguir.

Posse de dois comandantes de bombeiros

Em obediencia á lei que não permite aos comandantes das corporações de bombeiros voluntarios residir fora da area das mesmas, pediram demissão dos seus cargos os 1.º e 2.º comandantes dos Bombeiros Voluntarios de Gondomar srs. Mario Campo e Cabral Borges, que vão ser substituidos pelos srs. dr. Manuel Martins Alves e sargento de aviação Ernesto da Fonseca. A posse realiza-se amanhã ás 16 h.

Mineiro gravemente ferido

Sem fala e com ferimentos de muita gravidade, recolheu ao Hospital da Misericordia o mineiro Armindo Pereira, de 18 anos, que foi colhido por uma vagoneta nas minas da Borralha.

Apanhado por uma serra

Recolheu ao hospital, com fractura dum braço e graves ferimentos, o aprendiz de serrador Mario Malheiro, de 13 anos, da Vila da Feira, que ali foi apanhado por uma serra mecanica.

Homenagem da G. N. R.

ao seu comadannte geral

general Afonso Botelho

Aproveitando a data de hoje, do aniversário natalicio do seu comandante geral, sr. general Afonso Talaya Lapa de Sousa Botelho, e da sua entrada nas fileiras, a Guarda Nacional Republicana prestou-lhe, esta tarde, na parada do quartel do Carmo, uma significativa homenagem.

Aquele oficial general chegou ali ás 15 horas. Era aguardado pelo segundo comandante, sr. brigadeiro Couto Junior, por toda a oficialidade e por delegações de oficiais, sargentos e praças de todas as unidades do continente.

O sr. general Afonso Botelho tomou lugar a uma mesa colocada sobre o coreto, tendo-lhe sido entregues vários presentes, entre os quais um aperta-livros formado por cabeças de cavalos e ferraduras, em metal amarelo, e uma pasta, com uma saudação em pergaminho assinada por todos os representantes da G. N. R., presentes.

Depois realizou-se um concerto especial de homenagem da banda da G. N. R., sob a regência do seu chefe, sr. tenente Lourenço Alves Ribeiro.

MARINHA DE GUERRA

Partiu hoje para Génova o «Faial»

Largou hoje do Tejo para Genova o patrulheiro «Faial» que vai áquele porto em missão de apoio aos velejadores portugueses que tomam ali parte nas próximas regatas internacionais.

Navio de desmagnetização

O antigo vapor dos serviços aduaneiros «Torres Garcia», comprado recentemente pelo Ministerio da Marinha ao das Finanças, passou a denominar-se «Vale de Zebro» e encontra-se no Arsenal do Alfeite a ser adaptado a unidade de desmagnetização.

Navio-cisterna para a Armada

Encontra-se muito adiantada, no Arsenal do Alfeite, a construção de um navio-cisterna, destinado á Marinha de Guerra, que se pode considerar como um pequeno petroleiro sem motor. E' um barco que mede 47,70 metros de comprimento, por 7,75 de boca e deverá entrar em serviço ainda este ano.

«FIM DO MUNDO»
O Restaurante onde melhor se serve
Aberto até ás 2 da manhã
Avenida Valbom
(em frente da Estação do Cam.º de Ferro)
CASCAIS—Telef. 200

A água da Bela Vista

consagrada pelos próprios doentes que estão curados

A Agua da Bela Vista, acerca da qual publicámos há tempos, os depoimentos de numerosos doentes de estomago, intestinos, figado, eczema, etc., está definitivamente consagrada pelos próprios doentes que são hoje os seus melhores reclamistas, de Norte a Sul do País, mas muito especialmente em Lisboa, Porto e arredores onde os serviços de distribuição da empresa proprietária a fazem chegar com maior rapidez e facilidade.

Registamos hoje mais alguns depoimentos de pessoas idoneas que se declaram curadas com a Agua da Bela Vista. Vale a pena lêr estas palavras e meditar no seu verdadeiro significado.

«Sofri sete anos e só me curou a Agua da Bela Vista!»

O sr. Alberto da Fonseca, funcionário publico, residente na Rua Alves Torgo, 107, 2.º, Dt.º, é uma pessoa sobria, que sabe concretizar em meia duzia de palavras aquilo que quer dizer:

—Só lhes direi que sofria horrivelmente, há sete anos do estomago e dos intestinos. Tinha colicas terriveis, fiz tratamento de toda a ordem, gastei muito dinheiro, mas o meu sofrimento não passava...

—Até que um dia...

—Vi nos jornais as noticias de várias curas com a Agua da Bela Vista, e, apesar de não ser muito credulo nessas coisas, só me decidi a usá-la, quando vi que, entre as pessoas que se declaravam curadas, figurava o meu velho amigo e homem de grande probidade dr. António Dias—incapaz de se prestar a qualquer propaganda menos verdadeira.

—E então?

—Em boa hora o fiz. Cheguei a beber um garrafão de água da Bela Vista por dia e, passada menos de uma semana, estava muito melhor. Continuei a beber aquela água, quer ás refeições, quer fora delas e também á noite ao deitar e de manhã em jejum. Já lá vai quase um ano, não tomei qualquer medicamento e posso comer de tudo, bebo vinho e cerveja e passo perfeitamente. E' tudo quanto pos dizer. Mais, não sei...

E o sr. Alberto da Fonseca acrescentou que sua filha, cujo mal era de natureza inversa ao seu—isto é, sofria de prisão de ventre— poucos dias depois de adoptar a Agua da Bela Vista, começou a passar perfeitamente.

E rematou com estas palavras:

—Lá o que é, não sei; mas sob minha palavra de honra que esta é verdade...

«O eczema desapareceu-me em poucos dias...»

Um vendedor de jornais, muito conhecido no Rossio, chamado Julio Patricio Tavares, Rua Cidade Manchester, 43 r/c., sofria de um rebelde eczema nas mãos e nos pés, que não cedia a coisa alguma. E' ele que nos diz o que fez e o que lhe aconteceu:

—Um sr. que me compra jornais recomentou-me que lavasse com Agua da Bela Vista as mãos e os pés, nas zonas onde tinha o eczema. Foi remedio pronto. Melhorei a olhos vistos e, poucos dias depois, sem qualquer medicamento, estava bom.

E acrsecentou:

—Bom, como o sr. vê..

E nós vimos efectivamente.

«O meu sofrimento dos rins desapareceu!»

Um outro doente, o empregado no comercio sr. António José, residente na Rua da Madalena, 97, 5.º Esq.º disse-nos na sua linguagem sobria:

(Continua na 7.ª pag)

EM 3 LINHAS

O pintor Carlos Carneiro regressou da França e Suiça, mas volta ao primeiro destes países, onde vai expôr em Paris e na Bretanha.

/ / /

Um documento agora encontrado por Ferreira de Andrade parece revelar que o Paço de Xabregas foi comprado a um particular por D. João III, o que abala a versão corrente de que foi fundado por D. Leonor, viuva de D. João II.

/ / /

A «Gazeta de Coimbra» defende a ideia de se construir uma nova ponte que ligue a cidade a Santa Clara, pois a actual, que data de 1875, já não chega para o movimento.

/ / /

Na colónia de Angola efectuam-se por ano cerca de 5.100 casamentos religiosos, 90 por cento dos quais entre pretos.

/ / /

No primeiro semestre deste ano, exportámos vinhos do Porto no valor de 150 mil contos. A Inglaterra quintuplicou as suas compras, e os Estados Unidos reduziram-nas á décima parte em relação a 1946.

/ / /

Foram nomeados, por convite, professores ordinarios do Instituto Industrial de Lisboa os engenheiros srs. Perestrelo Guimarães, Mario Bettencourt e Antonio Galvão.

/ / /

O prof. José Toscano Rico, a quem foi confiada a regencia da cadeira de Bactereologia na Faculdade de Medicina de Lisboa, foi nomeado director do Instituto Bactereologico Camara Pestana.

Brasil e Inglaterra

(Continuação da 1.ª pág.)

caso presente—torna mais intenso e mais indestrutivel ainda o antigo e sempre renovado amor.

O acordo anglo-brasileiro apresenta várias modalidades, abrangendo o ensino do português na Inglaterra e o do inglês no Brasil, divulgação de descobertas cientificas, de trabalhos e obras literárias, de conquistas da técnica moderna, de publicação de boletins, de exibições teatrais, de distribuição de livros, de intercambio de professores e alunos, de fundação de bibliotecas, de tudo, enfim, que preste serviços e traga vantagens á mutua aproximação dos dois paises. Não se deixa de lado, por exemplo, o estudo da história dum e de outro—da História do Brasil na Grã-Bretanha, da História da Grã-Bretanha no Brasil—nem nenhum provável ou possivel estimulo ás actividades intelectuais e artisticas, educacionais e mesmo sociais de qualquer deles. E' um acordo completo, perfeito no seu genero, e cujas consequências benéficas—sinceramente o creio—não se farão esperar. Repita-se, e medita-se, o que lord Davidson escreveu em «O Jornal», o importante diário do Rio de Janeiro:— «quando George Canning cunhou a sua famosa frase de que as nações do Novo Mundo estavam chamadas a restabelecer o equilibrio da balança do Velho Mundo não teria talvez ideia de quão longe poderia ir este processo de reajustamento... O que pensar-se daquelas vinte republicas da América Latina das quais uma sómente—o Brasil—excede os Estados Unidos em território e poderia, em circunstancias favoráveis, abrigar uma população de 400 milhões de habitantes?» *E eu permito-me acrescentar:—o que pensar-se dessa pátria vitoriosa que tão depressa atingiu a sua maturidade politica e mental, e que, na realidade, é indispensável ao* «equilibrio da balança do Velho Mundo»? *O que a Inglaterra mostrou ter pensado—responderei—e lhe indicou o promissor e iluminado rumo que seguiu ao combinar e efectuar o acordo cultural anglo-brasileiro, exemplo admirável para a conturbada e não solidária Europa de hoje.—J. de B.*

A terra treme em Cuba

HAVANA, 9—Nas ultimas 48 horas, a cidade de Santiago de Cuba, no litoral Sueste da ilha, foi abalada por nove tremores de terra. Milhares de habitantes fugiram para os suburbios da cidade. Notícias anteriores diziam que eram poucos os sinistrados, embora vários edificios tivessem ficado fendidos.

Santiago está situada a cerca de 800 quilómetros de Havana.—(R.)

VAI PARA A PRAIA?

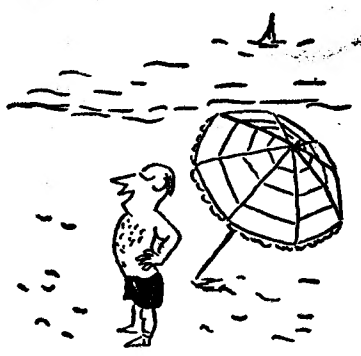

previna-se com

SKETOFAX

(líquido ou creme)

para afugentar as **melgas** e os **mosquitos**

Um produto de

BURROUGHS WELLCOME & C.º

LONDRES

à venda nas boas casas

GRANDE PROPRIEDADE

Vende-se a quinta do Duque, Vialonga (Povoa), c. grande palacio, recreio e rend. grandes pomares, capela, lagares modernos, jardins, inst. p. t. explor. agr. e pecuarias.

3 PREDIOS

AVENIDAS NOVAS

2.200 Contos

Vende-se antigo com cerca de 103 contos de rent. anual juntos ou separados a 13/14 divisões cada piso—dá-se um andar vago—**mostra-se todos os dias das 11 ás 17 horas na Av.ª 5 de Outubro, n.º 289.**

M. ROSENSTEIN

Comunica que recebeu nova remessa de *meias NYLON DUPONT 51 perfuradas* em lindas cores proprias da época, as quais vende a preços de concorrencia.

Aos Snrs. Revendedores descontos especiais para pequenas e grandes quantidades no

Armazem M. ROSENSTEIN

R. Palma, 126—Lisboa

Telefone 23668

O RETIRO DA BAIRRADA

NA FEIRA POPULAR

Na Feira Popular e em frente ao «Prato do Diabo», encontra V. Ex.ª a filial do «Retiro da Bairrada». Leitão assado á vista do freguês e outras especialidades bairradinas. Hoje e amanhã, cozido á Bairrada, prato predilecto dos lisboetas. Organizam-se banquetes. Marque a sua mesa até ás 15 horas. Telef. 5 8594.

INTERESSANTE

LEILÃO

— DE —

MOBILIAS MODERNAS

ESTOFOS, PRATAS, T. S. F., CARPETTES, LUSTRES, LOUÇAS, CRISTAIS, RICO FRIGORIFICO «ELECTROLUX» Impecável, ESQUENTADOR ESMALTADO, ROUPAS

e todo o recheio que guarnece a optima habitação sita na

Avenida Almirante Reis, N.º 246, 5.º, Dit.

(PREDIO NOVO COM ELEVADOR)

e que por retirada para o estrangeiro da Ex.ma Locataria será vendido

Amanhã, Domingo, às 14 e 21 h.

Constando principalmente de: optima mobilia de quarto casal com 8 peças, pulida, moderna, com comoda, roupeiro e toucador espelhado e bela colchoaria de lã; interessante mobilia de escritorio em contraplacado com 5 peças; bonita mobilia sala jantar genero balcão com alçados espelhados e cristaleira encorporada; cadeiras forradas em tapeçaria; ricos jogos de «maples» em tapeçaria e veludo lavrado; papeleira estilo «Queen Anne» em mogno pulido; «maples» dispersos do mesmo estilo; «carpettes» e tapetes Beiriz; originais lustres de cristal; ditos de taças; serviços de copos para 12 pessoas com friso dourado; faqueiro em prata com estojo pulido e serviços de almoço em prata trabalhada de estilo; cortinados em «étamine»; roupas de linho e algodão; colchas de seda; aparelho de T. S. F.; passadeira; bengaleiro placado; lanternas de ferro forjado; mesas placadas; bonito serviço jantar V. A. para 12 e 6 pessoas; completo faqueiro inoxidavel estrangeiro com 123 peças; pratos regionais; rico frigorifico em impecavel estado de conservação; esquentador estado de novo esmaltado; louças diversas; fogão de gás; garrafaria; cama de tubos de quarto criada e dita em madeira e diversas utilidades patentes no acto do leilão.

Trata esta almoeda a

Agência de leilões: ERNESTO BENTO JUNIOR

TELEFONE 3 1840

Pregoeiro: A. PINTASSILGO

NOTA—Por gentileza do Ex.mo Senhorio, comunicamos aos nossos estimados clientes que o elevador funcionará enquanto durar o leilão.

COMPANHIA DOS CAMINHOS DE FERRO PORTUGUESES

Sociedade Anónima de Responsabilidade Limitada

ADMINISTRAÇÃO

Relação das obrigações desta companhia que foram retiradas da circulação em 1946 para amortização

OBRIGAÇÕES DE 6 %

808 obrigações, parte de 2.709 da amortização do 1.º semestre de 1943

96.211 a 96.220, 10; 96.231 a 96.240, 10; 100.641 a 100.650, 10; 181.612, 1; 182.413 a 182.417, 5; 182.529, 1; 182.773, 1; 183.009, 1; 188.351, 1; 188.353, 1; 189.809, 1; 218.316 a 218.319, 4; 220.314 e 220.315, 2; 225.159 a 225.169, 11; 232.709 a 232.716, 8; 233.839 a 233.841, 3; 248.776 a 248.778, 3; 253.070, 1; 269.562 a 269.565, 4; 272.621 a 272.630, 10; 274.632 a 274.641, 10; 288.297, 1; 294.731, 1; 300.522 e 300.523, 2; 300.674 e 300.675, 2; 301.568, 1; 301.570, 1; 304.664 a 304.666, 3; 308.807, 1; 309.197, 1; 309.830 a 309.832, 3; 311.670 a 311.694, 25; 312.200 a 312.229, 30; 315.020 a 315.029, 10; 316.225 a 316.229, 5; 316.675 a 316.679, 5; 318.556, 1; 318.565, 1; 318.938 a 318.940, 3; 318.953, 1; 319.066 a 319.075, 10; 319.359 e 319.360, 2; 319.698, 1; 320.037, 1; 321.468, 1; 322.423 e 322.424, 2; 322.435 e 322.436, 2; 322.698 a 322.707, 10; 323.506, 1; 323.835 a 323.841, 7; 324.003, 1; 324.005, 1; 325.428 a 325.435, 8; 325.953, 1; 326.308, 1; 326.518, 1; 326.574 e 326.575, 2; 326.680 a 326.682, 3; 326.944, 1; 328.042, 1; 329.855 e 329.856, 2; 330.383 a 330.388, 6; 331.028 a 331.037, 10; 331.677 a 331.679, 3; 331.783, 1; 331.810 a 331.812, 3; 332.664 a 332.668, 5; 333.548 e 333.549, 2; 333.639 a 333.772, 134; 335.063, 1; 337.062, 1; 337.527 a 337.856, 330; 338.109, 1; 338.179 a 338.181, 3; 338.712, 1; 338.797 a 338.802, 6; 339.082 a 339.099, 18; 339.109 a 339.123, 15; 386.019 a 386.023, 5; 398.787, 1; 398.930 a 398.933, 4; 402.671, 1; 402.865 e 402.866, 2; 469.797, 1; Total: 808.

Obrigações da linha de Setil a Vendas Novas.

Amortização do ano de 1945

791 a 795, 5; 4.551 a 4.560, 10; 21.901 a 23.250, 1.350; Total, 1.365.

Relação das acções desta Companhia que vieram á sua posse e que foram anuladas no ano de 1946, nos termos da parte final do art.º 4.º, dos seus Estatutos:

Acções privilegiadas: n.os 537.698 e 537.705, 2.

Todos estes titulos estão devidamente cancelados e anulados e deixaram de representar encargo da Companhia.

Companhia dos Caminhos de Ferro Portugueses

O Presidente do Conselho de Administração

Fausto de Figueiredo

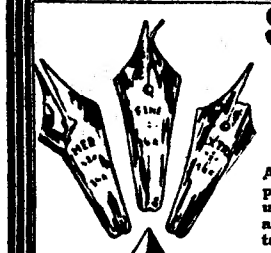

Se o aparo da sua caneta quebrou... ou lhe saltaram as pontas

A nossa nova secção técnica faz a sua completa restauração, ficando como novos e com uma duração de longos e largos anos, devido a ser a nossa casa a única que emprega pontos de verdadeiro «OSMIRIDIUM», que é o melhor e mais resistente metal que existe no Mundo e que veio de Inglaterra exclusivamente para nós

PAPELARIA DA MODA

167 - RUA DO OURO - 173 - LISBOA

LONDRES **POND'S** NEW-YORK

A GARANTIA DA BELEZA E DO AVELUDADO DA SUA CUTIS

AGENTE DISTRIBUIDOR: **ANTONIO MADUREIRA**

RUA D. JOÃO IV, 602 – PORTO – TELEFONE 23141

Depositários em Lisboa: FESTANA & FERNANDES, LDA.
R. dos Sapateiros, 39, 1.º—Telef. 2 4286

OFICINA DE Reparações Mecânicas e de Carrosseries

A RAPIDAUTO, L.DA

Rua Vieira da Silva, 38

Alcantara—LISBOA

SECÇÕES de: cerralharia, tornos, mecanica, bate-chapa, carpinteiro, pintor, estofador e electricista—Reparação de toda a espécie de motores, automóveis, industriais e maritimos—Soldadura eléctrica e a autogénio—Máquinas especiais para rectificar cambotas, bielas, cilindros, válvulas, volantes, etc., broquear em linha os bronzes de apoio, desempenar a frio, alinhar direcções—Fabricação de peças—Máquinas e ferramentas diversas—GARANTIA de todos os trabalhos executados.

ORÇAMENTOS GRATIS

ERICEIRA

PENSÃO MORAIS

A mais próxima da praia
Amplos quartos, com vista de mar
Esplanada para excursionistas
Tem sempre lagosta
Telef. 11

Proprietário: A. MORAIS

Pensão Belga

Primorosas instalações em Palacete proprio. R. Actor Taso, 11. Tel. 40529—de luxo, com todo o conforto moderno, agua corrente quente e fria em todos os quartos, aquecimento central, sala de visitas e cozinha francesa.

Ambiente e serviço de bom hotel, a preços resumidos.

Usado pelo exército inglês nas campanhas tropicais

Mata Baratas - Pulgas - Piolhos - Percevejos - Traças e muitos outros Insectos

REPRESENTANTE:

CASA CASSELS

LISBOA: Av. 24 de Julho, 56

PORTO: R. Mousinho da Silveira, 191

NA

Praia da Nazaré

A mais fresca de Portugal

Preenche-se uma lacuna que se fazia sentir ha muito

"RIBAMAR"

CAFÉ

Acaba de inaugurar um esmerado serviço de Restaurante. Especialidade em mariscos. Cerveja a copo.

Unica casa do género nesta praia

Telefone 58

Casas na Ericeira

Novas, t. comod., arrendam-se. R. S. Sebastião e R. Inocêncio.

Leiam o jornal humoristico «SEMPRE FIXE»

Verniz Plastico

Placas de 1,30x0,54 de optima qualidade, nas cores preta, castanho claro e escuro, vermelho e branco a preços especiais de revenda no ARMAZEM

M. ROSENSTEIN

R. Palma, 126—Lisboa

Tel. 23668

DIARIO DE LISBOA

O TEMPO QUE FAZ

Boletim do Serviço Meteorológico Nacional:

SITUAÇÃO GERAL AS 6 H. (T. M. G.) DE HOJE—Continua a evolucionar na região Sul da Islandia a depressão localizada anteriormente O sistema frontal que lhe está associado estende-se até aos Açores, afectando o tempo neste arquipelago. O nucleo de altas pressões mantem-se na região Sul dos Açores.

Nos Açores o ceu está nublado, chove no grupo central e o vento é oeste fraco. Na Madeira, o ceu está nublado e o vento é norte bonançoso. No Continente o ceu está nublado nas regiões Norte e central e com algumas nuvens na região Sul e o vento é norte fraco nas regiões Norte e central e há calma na região Sul.

TEMPO PROVAVEL ATÉ AMANHÃ Á TARDE—Ceu nublado nas regiões Norte e central, passando nas tardes de 9 e 10, na região central, a ceu de algumas nuvens e a limpo na região Sul. Vento nor-noroeste fraco a bonançoso nas regiões Norte e central e, calmo na região Sul. Possibilidade de trovoadas durante a tarde e no interior da região Norte. Visibilidade boa. Temperatura estacionaria.

Ondulação na costa ocidental: noroeste moderada a fraca. Ondulação na costa Sul: oeste fraca.

Temperaturas extremas em Lisboa hoje, até ás 15 horas, *máxima, 25°,2; mínima, 15°,3.* No mesmo dia do ano passado: *máxima, 27°,2; mínima, 17°,5.*

PROGRAMAS DE RADIO

Esta tarde e esta noite podem ouvir-se:

EMISSORA—A's 18 e 30, danças; 19, noticiário; 10 e 5, emissão infantil; 19 e 35, musica sinfónica; 20, «O caso do dia»; 20 e 10, muisca de arco; 20 e 30, pedidos; 21, noticiário; 21 e 15, musica de salão; 21 e 30, musica de concerto; 22, «Escritoras: Katherine Mansfield»; 22 e 15, musica de salão; 22 e 35, «Vozes do Mundo»; 23, fados e guitarradas; 23 e 20, danças; 23 e 50, noticiário; 0, fecho.

RADIO CLUBE—A's 19 e 30, canções; 20, solos; 20 e 15, orquestras; 20 e 45, jornal; 21, canções; 21 e 15, concerto; 21 e 45, palestra; 22, continuação do concerto; 22 e 30, danças; 23 e 30, fecho.

RENASCENÇA—A's 19 e 30, musica variada; 20 e 30, noticiário; 20 e 45, cantares de Portugal; 21, rancheras e corridinhos; 21 e 15, musica alemã; 21 e 30, valsas; 21 e 40 ópera; 22, musica eslava; 22 e 15, noticiário; 22 e 30, musica de salão; 22 e 45, musica ligeira; 23, concerto; 23 e 40, musica da nossa terra; 0, fecho.

PENINSULAR—A's 18, «Hora do doente»; 19 e 30, fecho.

FARMÁCIAS DE SERVIÇO

TURNO D—Marques, Estrada de Benfica. 648 (Tel. 58096); Alegria, Estrada de Benfica. 277-281 (Tel 58511); Ribeiro, Campo do 28 de Maio, 138 (Tel. 74682); Olivais (dos), Rua de Alves Gouveia, 19; Freitas, Rua de Pedroso, 11-13 (Tel. 39136); Banha, Estrada de Chelas, 173-175; Brito, Rua do Vale de Santo António, 7-9 (Tel. 31425); Anunciada Rua do Vigário, 74 (Tel. 23760); Almeida Dias Largo da Graça, 38 (Tel. 22909); Simões Rua do Padre Sena Freitas, 10-A (Tel. 42518); Lusa Av. Almirante Reis, 199-D (Tel. 41269); Gois Rua dos Anjos, 12; Cruz Nunes, Praça do Duque de Saldanha, 14 (Tel. 41845); Figueiras Av. Marquês de Tomar, 20; Central de Campolide Rua do General Taborda, 17 (Tel 40304); Urbano de Freitas, Rua de Silva Carvalho1-9 (Tel. 62838); Lobel, Rua de Infantaria 16, 100-A (Tel 63807); Ferreira da Costa Rua de Si Bento, 30 (Tel. 62374); Combro Calçada do Combro, 78 (Tel. 26059); Gonçalves, H.os, Rua da Rosa, 176-178; Lealdade. Rua do Olival, 226 (Tel. 63441); Ester Nogueira, Rua de Alcantara. 5-A (Tel. 36273); Ferreira & Germano Rua da Junqueira, 38 (Tel 36103); Mendes Gomes, Calçada da Ajuda, 222 (Tel. 36456); Higilux, Rua de Pedrouços. 50 (Tel. 36820); Açoreana, Largo do Conde Barão. 2 (Tel. 61330); J. Ribeiro, Largo das Olarias, 33 (Tel. 28843); Lab. Farmacológico. Rua de Alves Correia, 187 (Tel. 26476); Simões Pires, Rua da Prata, 115 (Tel. 32350); Pasteur Rua Nova do Almada. 69-71 (Tel. 30522).

CARTAZ DOS ESPECTACULOS

— TEATROS —

NACIONAL—A's 21 e 45—«Rapazes de Hoje».
GINASIO—A's 21 e 45: «O Melhor do Mundo».
VARIEDADES—A's 21 e ás 23—«Ciume».
MARIA VITORIA—A's 20 e 45 e ás 23—«Salada de Alface».
COLISEU—A's 21 e 30—Chang.

— CINEMAS —

S. LUIS—«O Cantor Desconhecido».
TIVOLI—«Noite de Tentação»
EDEN—«Diário Duma Criada de Quarto».
CAPITOLIO—«Estranha Passageira».
ODEON e PALACIO—«Uma Noite em Casablanca».
REX—«As Irmãs Dolly».
TERRASSE—«Concerto Fantástico».
OLIMPIA—«Homens Sem Honra».
PROMOTORA—«Tarzan e a Mulher Leopardo».
BELEM JARDIM—«O Sinal do Monstro Escorpião».
R. AMADORA—«Um Marido de Ocasião».

DE LUTO

Canuto Carlos Julio Almeida

Faleceu ontem, na sua residência, Rua do Alvito, 69, o sr. Canuto Carlos Julio Almeida, de 82 anos, construtor civil muito conhecido e que gozava de gerais simpatias. O extinto era pai do antigo dirigente do Carcavelinhos e Atlético e actualmente árbitro internacional de futebol, Carlos Canuto. O funeral realiza-se ámanhã, pelas 10 horas, da morada acima indicada para o cemitério dos Prazeres.

Frederico Guilherme de Almeida

Da Rua das Barracas, 51, 1.º, D., sai amanhã, domingo, pelas 10 horas, para o cemitério do Alto de S. João, o funeral de Frederico Guilherme de Almeida, electricista do nosso presado colega «Diário de Noticias».

SUFRAGIOS

D. Maria José Ferreira Lopes

Na igreja dos Mártires celebra-se, depois de ámanhã, segunda-feira, ás 11 horas, missa do 1.º aniversário por alma de D. Maria José Ferreira Lopes, mandada rezar por sua familia.

Congresso Internacional da Juventude Católica Feminina

E' no próximo mês de Setembro que se realiza em Roma o Congresso Internacional da Juventude Católica Feminina, que vai reunir cerca de 700 delegadas de 44 países. Portugal também se fará representar por uma deputação de 20 dirigentes da J. C. F.

As raparigas portuguesas partem, a bordo do «Nea Hellas», em 24 do corrente mês para Nápoles, e daí seguirão para Roma, onde se demorarão cerca de 10 dias.

As inscrições para o Congresso só se podem fazer no Secretariado Nacional da J. C. F., na Avenida Duque de Loulé, 92.

A água da Bela Vista

(Continuação da pag. central)

—Eu sofria muito dos rins e urinava muito pouco. Tinha um mal estar geral que me tirava as forças. Indicaram-me a Agua da Bela Vista e passei a tomá-la ás refeições e fóra delas e também ao deitar e ao levantar. Só sei que, há meses que me sinto bem, urino abundantemente e sinto excelente disposição. E' tudo quanto sei, meus senhores...

As opiniões dos médicos

Parece-nos que estes depoimentos são bem elucidativos para o valor das aguas da Bela Vista, acerca das quais o distinto medico hidrologista, dr. Amaro de Almeida, ainda recentemente declarou ter um estudo para publicar brevemente.

Acerca da Agua da Bela Vista, deu também o distinto medico hidrologista dr. Ascenção Contreiras um notavel parecer, no qual acentua que essa agua, pelo seu conteudo em nitratos tem um poder neutralizante sobre a acidês gástrica, estimulando o parenquima do estomago, pelo que é aconselhavel para gastrites e dispépsias hipostenicas, além de ter uma acção diuretica que se exerce sobre o rim

Externamente—diz o dr. Ascensão Contreiras—pode aplicar-se nos eczemas e ulceras torpidas. Para o figado —acrescenta—tem uma acção descongestionante, actuando também no sistema neurosimpatico.

A Agua da Bela Vista, além de estar á venda nas principais casas de Lisboa, pode também ser pedida para o depositário geral em Lisboa, Raposo Martins & Azevedo, Ld.ª, Rua Alves Torgo, 422-A. Telef. 75200 e 36 912 e, para o depositário no Norte, Ferreira, Coelho & Veloso, Ld.ª, Rua de Santo André, 28, A-3.º—Porto—Telef. 22458.

PEQUENAS NOTICIAS

PELA POLICIA

ABUSO DE CONFIANÇA—O sr. Francisco Barros, morador na Calçada do Monte, 21, 1.º, queixou-se contra um individuo que, por abuso de confiança, lhe ficou com 100 contos.

GRUPOS EXCURSIONISTAS

Os «Fixes da Barroca» começam ámanhã, pelas 7 horas, o seu 11.º passeio, regressando a Lisboa no próximo domingo, 17. Do mesmo grupo recebemos 5$00 para os nossos pobres. Agradecemos.

MARCHAS POPULARES

Exibe-se hoje, ás 23 horas, na verbena do Clube de Futebol Benfica, a marcha do Bairro Alto.

Levará quatro dias a extinguir o fogo a bordo do «Genge Davis»

A bordo do navio americano «Genge Davsi», que ontem entrou no Tejo com fogo a bordo, e que fundeou em frente do Olho de Boi, continua um piquete de quatro bombeiros sob as ordens dum chefe, que procedem á extinção do incendio á medida que se descarrega o carvão que aquele navio traz para as Companhias Reunidas Gás e Electricidade, tarefa que se deve prolongar por mais três dias.

OBRAS PUBLICAS

Na Direcção Geral dos Edificios e Monumentos Nacionais receberam-se hoje propostas para empreitada de reparação de dois edificios e dependencias anexas do Instituto Dr. Navarro de Paiva, cuja base de licitação é de 162 contos.

Recreios Desportivos da Trafaria

Inaugura-se hoje a época balnear dos Recreios Desportivos da Trafaria, com um espectáculo de baile e variedades, abrilhantado pela orquestra Sousa Pinto. Amanhã haverá «matinée», ás 16 horas, com a mesma orquestra.

FESTAS EM BELAS

Amanhã, realizam-se em Belas, grandes cavalhadas á antiga portuguesa, promovidas pela comissão feminina do Clube Desportivo local. No intervalo haverá «apresentação de um burro em alta escola». Ao cavaleiro que se apresentar vestido mais a rigor, será atribuido um premio especial.

PALAVRAS CRUZADAS

PROBLEMA N.º 1762

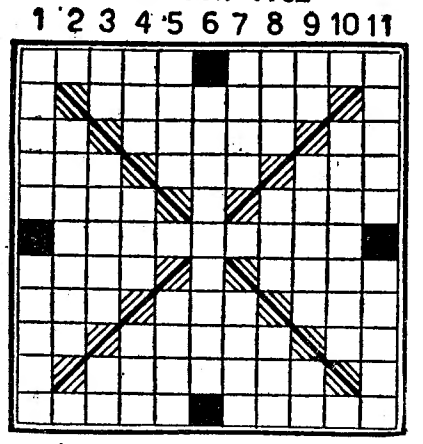

HORIZONTAIS: 1—Diva. Deusa da Guerra. 2—Vive. 3—Batráquio. Serra do Norte de Portugal. Pronome pessoal. 4—Despida. Ente. Preposição. 5—Somar. Arsis. 6—General ateniense que se cobriu de gloria em Maratona. 7 Carne do lombo do boi. Procedia. 8—Gracejas. Som. Heroina francesa que foi beatificada. 9—Caminhava. Conduzirá para cá. Antes de Cristo. 10—Provimento de novos cavalos para o exército. 11—Trabalha. Do ar.

VERTICAIS: 1—Grande vasilha de aduelas para transporte de uvas. Estéril. 2—Valor. 3—Cidade da antiga Caldeia. Nome de homem. Popa. 4—Preposição de designa exclusão. Viscera. Possuir. 5—Pegadeiras. Solitária: 6—Efeito de prestar. 7—Dar pios. Guarnece. 8—Anel. Nome de mulher. Mesmo. 9—Nota de musica. Ora. Ceu. 10—Tivera tosse. 11—Afluente do Mondego. Movimento.

SOLUÇÃO DO PROBLEMA N.º 1761

HORIZONTAIS: 1 — Hoje. Opas. 2—Olas. Lãs. Sala. 3—Reuniram. Rir. 4—Ao. Barro, AC. Aa. 5—Barão. Rei. 6—Doris. O'tico. 7—Ion. Clero. 8—Vá. Na. Trilo Dá. 9—Are. Rosa. Uma. Prim. 11—Asas. Isso.

VERTICAIS: 1—Hora. Vara. 2—Oleo. Boi. Aros. 3—au. Baronesa. 4—E's. Narnias. A's. 5—Liras. Teu. 6—Jarro. Criva. 7—São. Oliva. 8—Os. Martelo. Pi. 9—Parceiro. Srs. 10—Alia. Iço. Dois. 11—Sara. Asmo.

BOMBEIROS DE ALMADA

Os Bombeiros Voluntários de Almada festejam ámanhã o seu 34.º aniversário, aproveitando a ocasião para inaugurar novo material.

PARA PRESENTES DE DISTINÇÃO ESCOLHA NAS OURIVESARIAS JÓIAS, PRATAS E FILIGRANAS DE ARTE, PORTUGUESAS

A LUZ FLUORESCENTE
é usada pelo Comércio e Industria de todo o Mundo, por ser a de maior rendimento e a mais económica.
ORÇAMENTOS:
ELECTRO-LISBOA, L.DA
RUA AUGUSTA, 246-248
Telef. 2 0568

Afari
OCULISTA — TUDO PARA ÓPTICA
Execução rápida de receituário
Remessas para a província na volta do correio
Rua Augusta, 112 a 118 — LISBOA

VAI A LISBOA?
Tire o retrato na FOTO ACHILES, onde pode tambem adquirir rolos de peliculas e mandar executar os trabalhos de amadores.
AV. ALMIRANTE REIS, 1-1.º ANDAR
(JUNTO A GARAGE LYS)

EVINRUDE
Motores maritimos para fora de borda, a gasolina.
ENTREGA IMEDIATA:
C. SANTOS, L.DA
AVENIDA DA LIBERDADE, 29-41
LISBOA

MOEDA FALSA
Assim como se fabrica moeda falsa assim a creolina é um dos produtos mais falsificados em Portugal. Use só a verdadeira Creolina inglesa e lembre-se de que... se não é PEARSON não é Creolina.

ESTE SELO É A ÚNICA E OFICIAL GARANTIA DOS AUTÊNTICOS
Vinhos de Colares

O Governo britânico deseja poderes totalitários — segundo o «Times»

LONDRES, 9.—Sugestões urgentes, dura crítica e pedidos de reorganização do actual Governo Britanico foram feitos pelos jornais britanicos desta manhã ao comentarem os poderes que o Governo procura obter na sua proposta de lei de abastecimentos e serviços para fazer face á situação económica britanica.

O «Times» declara abertamente que esses poderes «eram totalitários», enquanto o jornal liberal «Manchester Guardian» sugere que o Governo pediu «um cheque em branco» porque não sabia o que queria.

O «Daily Express» declara que estavam a ser disparados os primeiros tiros da «batalha da liberdade» enquanto o «News Chronicle» pede que o Governo delineie antes de mais nada os principais aspectos do seu plano económico e, só se não conseguir fazer isso deverá então pedir poderes especiais de emergência.

O anti-conservador «Daily Mirror» e o comunista «Daily Worker» pedem que o Governo seja reorganizado.

O jornal trabalhista «Daily Herald» sai fora da onda geral de critica defendendo o Governo e os poderes que pediu.—(Reuter).

O auxílio à Grécia

ATENAS, 9.—Dwight Griswold, chefe da missão americana de auxílio á Grécia, disse hoje, antes de partir de Atenas para Creta, que os Estados Unidos forneceriam á Grécia mercadorias e material no valor de 350 milhões de dólares.—(R.)

ATENAS, 9.—O Departamento dos Estados Unidos vai entregar á Grécia seis canhoneiras construidas para a Armada dos Estados Unidos, em 1944, para serem empregadas nas patrulhas costeiras. Os navios têm a velocidade de 22 nós.—(R.).

A agitação na India

continua a causar muitas vitimas

AMRITZAR (Punjab), 9.—Produziram-se novos tumultos entre hindus e «sikhs» em Jalalabad, em consequência do que resultou haver 144 mortos e muitos feridos de ambos os lados. Durante os tumultos foram saqueadas e incendiadas muitas casas. Nos tumultos de ontem registados na mesma cidade houve 100 mortos entre hindus e «sikhs».

Na aldeia de Ghazipur depois de algumas horas de relativa calma, voltaram a produzir-se tumultos, durante os quais foram mortos 29 muculmanos e feridos muitos outros.—(United Press).

Foram tomadas todas as providências para reforçar

com novos cortes de sedas de pintas e riscas o lote das sedas estampadas que saldamos a **100$00** na CALÇADA DO SACRAMENTO, n.º 9, loja

LINITA

E' o unico colchão de arame que tem condições proprias para evitar a aderencia de parasitas. R. D. Pedro V, 75. Telefone 2 5448.

Está iminente a queda de Assunção em poder dos revoltosos

BUENOS AIRES, 9.—Recebeu-se aqui a notícia de Assunção de que as forças rebeldes haviam intensificado os seus ataques ás posições governamentais que foram rotas em dois pontos e que lutavam com o objectivo de alcançar a conquista da capital, cuja queda é considerada iminente.

Os insurrectos empregam todos os esforços com o objectivo de impedir que as forças governamentais que lutam dentro da cidade de Assunção recebam reforços militares do Norte do país. Com esse fim as forças aéreas rebeldes estão a desenvolver uma actividade extraordinária, bombardeando as comunicações ferroviárias entre o Norte do Paraguai e a cidade de Assunção.—(U. P.).

Manobra envolvente das tropas governamentais

ASSUNÇÃO, 9.—O comando das forças governamentais comunica que avançam sobre a capital importantes reforços militares fieis ao general Morinigo, que se encontravam no Norte do país, e que os rebeldes dentro de pouco, vão ser colhidos entre dois fogos.—(U. P.).

O ataque final á cidade

BUENOS AIRES, 9.—A rádio dos insurrectos do Paraguai anunciou que as forças rebeldes lançaram, de cinco pontos diferentes em volta de Assunção, «o ataque final» com cinco colunas dos sectores Norte, Leste e Sul.

A rádio disse também que o regimento Cerrocora, do Governo, comandado pelo antigo chefe da Policia, Rogélio Dénitez, foi completamente destruido.—(R.).

A luta prossegue na Indonésia

JOGJAKARTA, 9.—As autoridades militares indonésias anunciaram esta manhã que a luta na ilha de Madura, a nordeste de Java, prossegue com violência. As forças militares holandesas que se encontram em Madura não respeitaram a ordem de cessar fogo e continuam a ocupar povoações.

As autoridades indonésias lançaram um apêlo para que o governo dos Estados Unidos envie uma comissão á Indonésia, para verificar como os holandeses estão a cumprir a ordem de cessar fogo.—(U. P.).

As baixas holandesas

BATAVIA, 9.—O comunicado holandês de hoje diz que as baixas holandesas, desde o cessar fogo na terça-feira, elevam-se a 13 mortos, 32 feridos e um desaparecido.

Acrescenta que um ataque indonesio de 300 homens foi repelido com algumas perdas em Randegankulon, a oeste de Surabaya, na frente oriental próximo de Semarang (Java central). Os republicanos atacaram o posto holandês e a artilharia holandesa ripostou.—(Reuter).

Vai tentar-se de novo

um acordo comercial anglo-soviético

LONDRES, 9.—O informador do «Foreign Office» confirmou que vão recomeçar as conversações comerciais anglo-sovieticas, que recentemente se malograram em consequencia das deligências feitas pelos governos de Moscovo e de Londres.

Esta noticia causou grande satisfação nos meios comerciais ingleses, pois espera-se que, desta vez, se consiga estabelecer o novo acordo comercial anglo-sovietico, que trará incalculaveis vantagens para o comércio britanico.—(U. P.).

Admite-se o encerramento dos cinemas da Inglaterra por seis meses

LONDRES, 9.—A proibição de Hollywood sobre exportação de filmes para a Grã-Bretanha foi um duro choque para a industria de cinema britanico e sugere-se o encerramento dos cinemas, por seis meses, pois 80 por cento dos filmes exibidos neste país são americanos.

Davies, presidente da Associação dos Distribuidores de Filmes, declarou hoje:

«Se não recebermos mais filmes americanos podemos continuar por mais seis meses exibindo para isso filmes velhos. Depois disso não teriamos estrelas nem técnicos para produzir filmes para todos os cinemas britanicos e começaria o encerramento dos cinemas».

Com o aumento da popularidade em Inglaterra dos filmes nacionais o povo britanico não reagiu com grande desapontamento.

Alguns dos principais produtores fizeram apêlos ao Governo para equipar mais estudios, imediatamente, para que possam abastecer as necessidades do comércio interno britanico. Os distribuidores britanicos dos filmes europeus esperam, entretanto, que a actual crise cinematográfica poderá ajudar a «educar» o publico britanico para aceitar filmes franceses, italianos e de outras nações europeias em vez de filmes americanos.

Desde o fim da guerra, os filmes franceses, italianos, checo-eslovacos, dinamarqueses, suiços e suecos têm tido crescente popularidade aqui e, pela primeira vez, alguns filmes estrangeiros foram exibidos em larga escala. Sir Alexander Korda, um dos principais produtores britanicos exprimiu hoje o receio de que os Estados Unidos poderiam agora recusar-se a receber filmes britanicos. Tal medida envolveria a perda duma das fontes de obtenção de dólares para a Grã-Bretanha nos Estados Unidos.—(R.).

Não houve protesto

da Russia á Grécia—declara-se em Atenas

ATENAS, 9.—Panayotis Pipinellis, subsecretario permanente dos Negocios Estrangeiros, desmentiu ontem que Tchernitcheff, encarregado de Negocios sovietico, tivesse apresentado qualquer queixa quando conferenciou com ele, esta semana. «Discutimos questões correntes»—disse o subsecretario. Meios autorizados tinham anteriormente dito que Tchernitcheff protestara contra «uma serie de actos praticados pelas autoridades gregas, incompativeis com as relações diplomaticas existentes entre os dois países».—(R.).

17.000 ton. de papel de jornal

destruidas por um incendio

NOVA YORK, 9—Um violento incendio destruiu 17.000 toneladas de papel de jornal, na parte baixa de Manhattan.

O papel pertencia a cinco jornais de Nova York e estava avaliado em mais de 1.500.000 dolares. O valor total dos danos causados eleva-se a mais de 3.000.000 de dolares.—(U. P.).

A volta ao Mundo

pelo aviador norte-americano

KARACHI, 9.—O capitão William Odom, aviador norte-americano, que está a tentar alcançar o recorde de voo, sózinho, á volta do Mundo, prosseguiu esta manhã na sua viagem, do aerodromo desta cidade, 80 minutos depois de ali ter descido, vindo do Cairo.—(United Press).

O inquérito da O. N. U. à situação da Palestina e dos refugiados

MUNICH, 9.—Os membros da Comissão das Nações Unidas enviada á Palestina, que chegaram na noite passada de avião, vindos de Genebra, dividiram-se hoje em três grupos para visitar as pessoas judaicas deslocadas que se encontram em campos de refugiados.

A comissão teve conversações, a noite passada, em Munich com o Rabino. Phillip S. Bernstein, conselheiro dos negócios judaicos junto do general Lucius B. Clay, governador militar da zona americana, e com Judon Louis Levinthal, presidente da Organização Sionista da América. Os dois chefes judaicos prometeram informações acerca da situação dos judeus na América.—(Reuter).

Atentado ferroviário

JERUSALEM, 9. — As autoridades militares britanicas informam que explodiram duas minas na linha do caminho de ferro de Lydda a Haifa, provocando o descarrilamento de 32 vagões que transportavam petroleo. Resultaram mortos dois ferroviarios e feridos três. Os prejuizos materiais causados são muito importantes.—(United Press).

O significado da visita do presidente Truman ao Brasil

WASHINGTON, 9 — O presidente Truman, na sua próxima visita ao Rio de Janeiro, avistar-se-á com os ministros dos Negócios Estrangeiros das Republicas Americanas, que se encontrarão na capital carióca por causa da Conferência da Defesa Inter-Americana.

O chefe de Estado americano tratará também com aqueles ministros do chamado «Plano Truman» de unificação de armamentos no Hemisfério Ocidental, cujo material será fornecido pelos Estados Unidos.

Diz-se que os ministros dos Negócios Estrangeiros das Republicas Americanas pedirão por sua vez a Truman que os Estados Unidos aumentem as suas compras nos países ibero-americanos, a fim de evitar a estes e ao continente em geral as dificuldades económicas derivadas do desequilibrio nas operações comerciais com os Estados Unidos.—(U. P.).

A Rússia não aceita

a fiscalização da energia atómica

LAKE SUCCESS (Nova York), 9.—Dissiparam-se ontem, á noite, as esperanças de se chegar este ano a acordo sobre a fiscalização internacional da energia atómica, quando Andrey Gromyko (Russia) declarou na Comissão da Energia Atómica que os principios do plano de fiscalização americano eram totalmente inaceitáveis para a Russia.—(Reuter).

Sinistro marítimo

COPENHAGUE, 9—O navio costeiro «Peder Wessel», lançou um S. O. S., depois de ter chocado com uma mina em Skagerrak. Havia 400 pessoas a bordo mas não houve vitimas, embora as máquinas tenham sido destruidas.—(Reuter).

Madrid, Paris, Bélgica, Suiça e Londres

Viagem em 31 de Agosto. Organização da «Continental». Carruagens especiais. Hoteis de Luxo. Programas na «Continental». R. da Prata, 260. 2.º— Tel. 31915.

Preços baratissimos.